



adviseurs in  
ruimtelijke  
ontwikkeling

**Quick scan natuur**

# Colmschaterstraatweg Colmschate

Mw. A Jeurnink

Datum: 14 december 2018

Projectnummer: 180416

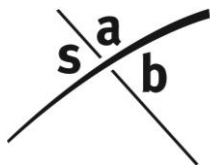

SAB  
Postbus 479  
6800 AL Arnhem  
tel: 026 - 357 69 11  
fax: 026 - 357 66 11

Auteur: D. Meriën  
Tweede lezer: E. Verkaik  
Project: Colmschate, Colmschaterstraatweg  
Projectnummer: 180416

## INHOUD

<b>1</b>	<b>Inleiding</b>	<b>3</b>
1.1	Aanleiding	3
1.2	Plangebied	3
<b>2</b>	<b>Wettelijk kader</b>	<b>6</b>
2.1	Gebiedsbescherming	6
2.2	Soortenbescherming	7
2.3	Bescherming houtopstanden	7
<b>3</b>	<b>Onderzoeksmethode</b>	<b>8</b>
3.1	Deskundigheid	8
3.2	Werkwijze	8
<b>4</b>	<b>Resultaat</b>	<b>9</b>
4.1	Gebiedsbescherming	9
4.2	Soortenbescherming	10
4.3	Bescherming houtopstanden	18
<b>5</b>	<b>Conclusie en advies</b>	<b>19</b>
5.1	Gebiedsbescherming	19
5.2	Soortenbescherming	19
5.3	Bescherming houtopstanden	22
5.4	Vervolgstappen	22

**Geraadpleegde bronnen**

**Bijlage 1. Wettelijk kader**



# 1 Inleiding

## 1.1 Aanleiding

Aan de Colmschaterstraatweg nabij nummer 84 te Colmschate liggen enkele nog onbebouwde percelen. De eigenaar van de percelen is voornemens om op deze locatie nieuwbouw te realiseren. Deze ontwikkeling is niet mogelijk in het vigerende bestemmingsplan. Daarom wordt een nieuw bestemmingsplan opgesteld.

Voor de vaststelling van een nieuw bestemmingsplan is het noodzakelijk dat de haalbaarheid ervan wordt aangetoond. Er dient daarom vanuit de ecologie onderzocht te worden of met de ruimtelijke ontwikkelingen die het plan toestaat sprake is van overtreding van de geldende natuurwet- en regelgeving. Voorliggende rapportage zet door middel van een quick scan natuur uiteen of met de ruimtelijke ontwikkeling mogelijk sprake kan zijn van het verstoren van beschermde natuurgebieden en beschermde soorten en of nader onderzoek hiernaar noodzakelijk is.

## 1.2 Plangebied

### 1.2.1 *Huidige situatie*

Het plangebied ligt in Colmschate dat onderdeel uitmaakt van de gemeente Deventer (provincie Overijssel). Deventer ligt op de zuidgrens van Overijssel en kenmerkt zich door de ligging aan de IJssel. Rondom de stad liggen enkele kleine en middelgrote natuurgebieden en veel agrarische gronden.

Het plangebied ligt binnen de bebouwde kom en betreft drie aan de Colmschaterstraatweg gelegen kadastrale percelen met de nummers 4521, 46833 en 4582. In het westen en zuiden grenst het plangebied aan bebouwd gebied. De bebouwing bestaat hier uit een mix van appartementencomplexen, rijwoningen en vrijstaande woningen. Ten noorden en oosten van het plangebied ligt een boomrijk gebied en agrarische grond. Het plangebied grenst in het noordwesten aan de Vlinderparkweg en is hier begrensd met een laag hek. De Colmschaterstraatweg ligt aan de zuidoostgrens van het plangebied. Navolgende afbeeldingen geven de globale ligging van het plangebied weer.

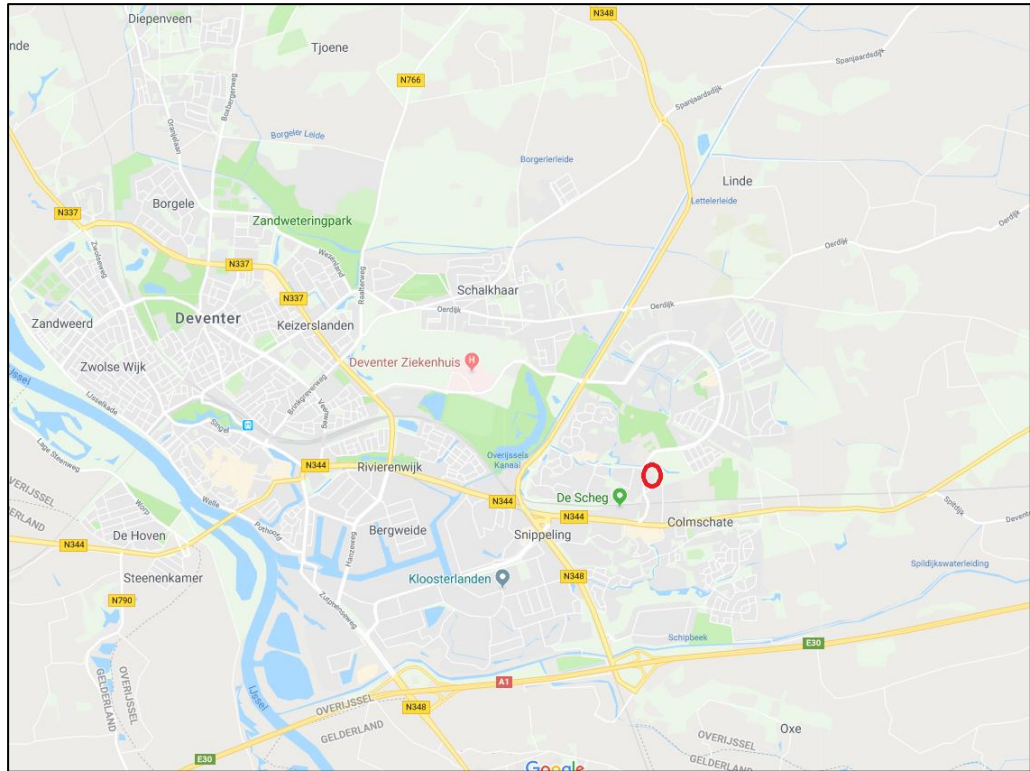

Topografische kaart met de globale ligging van het plangebied (rood omkaderd). Bron: Google Maps. Bewerking: SAB.

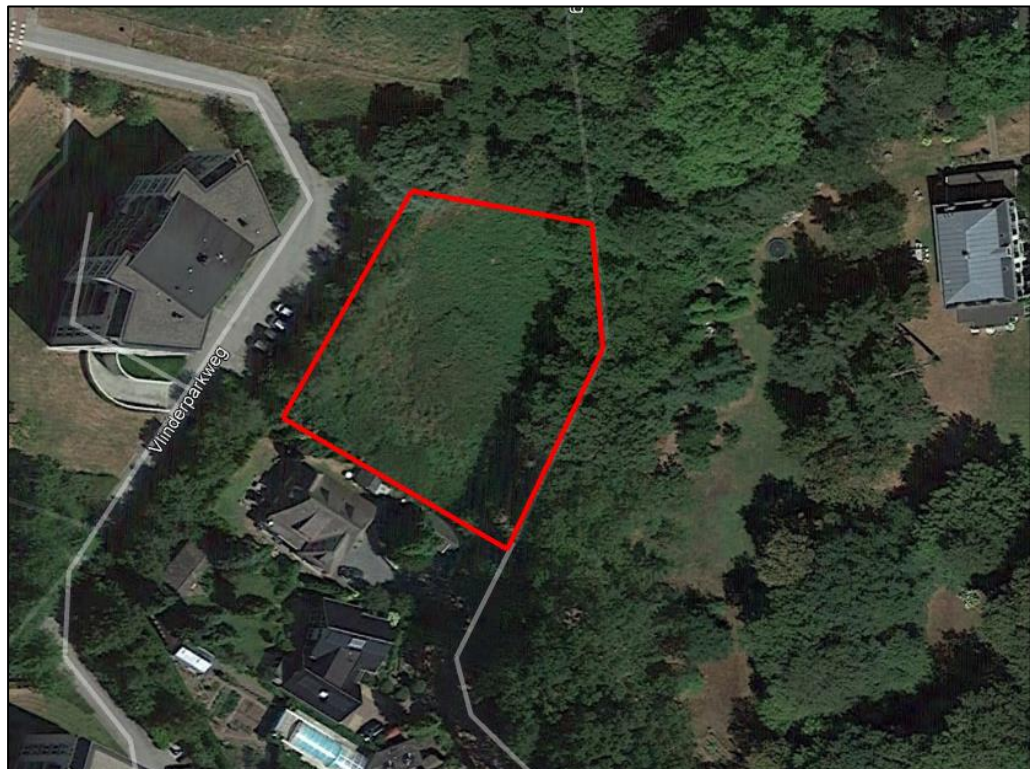

Luchtfoto met de globale ligging van het plangebied (rood omkaderd). Bron: Google Maps. Bewerking: SAB.

Op 5 december 2018 is een veldbezoek uitgevoerd. Het plangebied bestaat uit een onbebouwd, sterk verruigd perceel. In het noordwesten grenst het perceel aan een groenstrook met bomen en struweel. Het plangebied is hier begrensd met een hek. Op het perceel zelf staan slechts twee bomen. Ook is er braamstruweel aanwezig. Navolgende afbeeldingen geven een impressie van het plangebied ten tijde van het veldbezoek.



*Plangebied ten tijde van het veldbezoek.*

#### *Situatie na 5 december 2018*

Van de opdrachtgever is vernomen dat na het veldbezoek grootschalige grondwerkzaamheden in het plangebied hebben plaatsgevonden. Dit ter voorbereiding op de aanleg van de nieuwe weg ten noorden van het plangebied. De quick scan is gebaseerd op de situatie van voor deze werkzaamheden.

### **1.2.2 Toekomstige situatie**

In de toekomstige situatie zal nieuwbouw in het plangebied zijn gerealiseerd. Het zal gaan om twee vrijstaande woningen. De precieze plannen voor de kavel zijn echter nog niet bekend. Daarom wordt uitgegaan van een worst-case scenario waarin al het groen in het plangebied zal worden verwijderd.



## 2 Wettelijk kader

Hieronder staat een samenvatting van het wettelijk kader. Een uitgebreide beschrijving staat in bijlage 1.

### 2.1 Gebiedsbescherming

#### 2.1.1 *Natura 2000-gebieden en bijzondere nationale natuurgebieden*

Op grond van de Wet natuurbescherming kunnen natuurgebieden of andere gebieden die belangrijk zijn voor flora en fauna, door de Minister worden aangewezen ter uitvoering van de Vogelrichtlijn- en/of Habitatrichtlijn, de zogeheten Natura 2000-gebieden. Ook kan de Minister op grond van deze wet in enkele specifieke gevallen bijzondere nationale natuurgebieden aanwijzen.

Bij de aanwijzing van een Natura 2000-gebied worden voor het gebied instandhoudingsdoelstellingen voor te beschermen soorten en/ of habitats vastgesteld. Het is verboden om zonder vergunning projecten of andere handelingen te realiseren of te verrichten die de instandhoudingsdoelstellingen kunnen schaden. Verder geldt dat een plan, dat significante gevolgen kan hebben voor een Natura 2000-gebied, door een bestuursorgaan pas vastgesteld kan worden indien een passende beoordeling is gemaakt.

#### 2.1.2 *Natuurnetwerk Nederland*

De Wet natuurbescherming draagt Gedeputeerde Staten op, om in hun provincie te zorgen voor een landelijk ecologisch netwerk, genaamd Natuurnetwerk Nederland. De bescherming van dit natuurnetwerk wordt geregeld bij provinciale verordening. Daarnaast kunnen provincies bij provinciale verordening andere gebieden met bijzondere natuurwaarden beschermen, genaamd bijzondere provinciale natuurgebieden en bijzondere provinciale landschappen.

Binnen het Natuurnetwerk Nederland in Overijssel liggen natuurgebieden die vanwege de hoge natuurwaarden (inter-)nationale bescherming genieten, waaronder de Nationale Parken en een groot deel van de Natura 2000-gebieden. Naast de bestaande natuurgebieden bestaat het NNN in Overijssel deels uit gebieden die nog omgevormd zullen worden tot natuur. Het ruimtelijk beleid voor het NNN is gericht op herstel, behoud en ontwikkeling van de wezenlijke kenmerken en waarden van het NNN. Voor initiatieven die niet passen binnen de doelstelling van het NNN is geen ruimte, tenzij er sprake is van een groot openbaar belang waar niet op een andere manier aan kan worden voldaan; het 'nee, tenzij'-regime. Door toepassing van de zogenaamde NNN-instrumenten herbegrenzing, saldering en het toepassen van het compensatiebeginsel is er ruimte voor aanpassingen, als daarmee de doelen op een betere manier kunnen worden bereikt.

Naast het NNN is in Overijssel ook sprake van de Zone Ondernemen met Natuur en Water (ONW). Binnen deze zone geldt een 'ja, mits'-benadering. Hier zijn ontwikkelingsmogelijkheden voor bestaande en nieuwe functies, mits er wordt bijgedragen aan ruimtelijke kwaliteit. Verder heeft Overijssel in het agrarische gebied beschermde leef-



gebieden aangewezen. Het betreft een leefgebied open grasland, voornamelijk voor weidevogelbeheer, een leefgebied droge dooradering en een leefgebied open akker.

## 2.2 Soortenbescherming

De bescherming van dier- en plantensoorten is geregeld in de Wet natuurbescherming. Voor een aantal soorten is door middel van verboden een beschermingsregime opgenomen. Er is een apart beschermingsregime voor Vogelrichtlijnsoorten, voor Habitatrichtlijnsoorten en voor andere soorten. Naast de beschermde plant- en diersoorten geldt voor al de in het wild levende soorten ook een zorgplicht. Iedereen dient voldoende zorg in acht te nemen voor deze soorten en hun directe leefomgeving. Dit houdt onder meer in dat men negatieve gevolgen voor aanwezige soorten zoveel mogelijk beperkt door het nemen van alle maatregelen die redelijkerwijs kunnen worden verwacht.

Provinciale Staten kunnen in een verordening een vrijstelling verlenen van de verboden van de wet. De provincie Overijssel heeft besloten voor een aantal algemeen voorkomende zoogdiersoorten en amfibieën een vrijstelling te verlenen, voor handelingen die men verricht in het kader van ruimtelijke inrichting en ontwikkeling en voor handelingen in het kader van bestendig beheer en onderhoud. Het betreft de soorten aardmuis, bosmuis, bunzing, dwergmuis, dwergspitsmuis, egel, gewone bosspitsmuis, haas, hermelijn, huisspitsmuis, konijn, ondergrondse woelmuis, ree, rosse woelmuis, tweekleurige bosspitsmuis, veldmuis, vos, wezel, woelrat, bruine kikker, gewone pad, kleine watersalamander, meerkikker en middelste groene kikker.

Daarnaast zijn de verboden niet van toepassing op handelingen die men uitvoert in het kader van ruimtelijke inrichting of ontwikkeling of bestendig beheer en onderhoud, wanneer men die handelingen uitvoert conform een goedgekeurde gedragscode. Tot slot kunnen Gedeputeerde Staten, wanneer er geen andere bevredigende oplossing bestaat, onder bepaalde voorwaarde een ontheffing verlenen van de verboden.

## 2.3 Bescherming houtopstanden

Het is verboden houtopstanden geheel of gedeeltelijk te vellen of te doen vellen, zonder voorafgaande melding bij de provincie. Een houtopstand is hierbij gedefinieerd als een eenheid van bomen of struiken met een oppervlakte van ten minste 1.000 vierkante meter of een rijbeplanting die meer dan 20 bomen omvat. De wet schrijft verder voor dat wanneer een houtopstand geheel of gedeeltelijk is geveld, de grond binnen drie jaar moet worden herbeplant.

Bovenstaande bescherming geldt niet voor alle houtopstanden. De regels zijn onder meer niet van toepassing op houtopstanden op erven of in tuinen en op houtopstanden binnen de, bij besluit van de gemeenteraad, vastgelegde grenzen van de bebouwde kom. Ook voor het dunnen van een houtopstand gelden de regels niet.

## 3 Onderzoeksmethode

### 3.1 Deskundigheid

Kwaliteit van het ecologisch onderzoek en het geleverde product staan bij SAB hoog in het vaandel. Mede daarom zijn wij aangesloten bij het Netwerk Groene Bureaus (NGB); de brancheorganisatie voor groene adviesbureaus. Om aan onze standaard te voldoen, wordt ecologisch onderzoek enkel uitgevoerd door deskundigen. Onder een ecologisch deskundige verstaan we iemand met aantoonbare ervaring en kennis op het gebied van de ecologie van de betreffende soorten. Onze deskundigen voldoen aan de eisen van een ecologisch deskundige zoals de Rijksdienst voor Ondernemend Nederland die stelt. Ecologen in opleiding tot deskundige werken altijd onder begeleiding van een deskundige.

### 3.2 Werkwijze

Voor het onderzoek werd een bureaustudie uitgevoerd en werd een veldbezoek aan de locatie gebracht. Als eerste werd voor het onderzoek, op basis van informatie van de opdrachtgever, het plangebied in beeld gebracht en werden de toekomstige ontwikkelingen beschreven. Vervolgens werd onderzocht welke beschermde plant- en diersoorten in de omgeving van het plangebied zijn te verwachten. Hiervoor werd de Nationale Databank Flora en Fauna (NDFF) geraadpleegd op 4 december 2018, waarbij waarnemingen van de afgelopen 10 jaar werden opgevraagd. Aanvullend hierbij is gebruik gemaakt van andere bronnen, als websites en verspreidingsatlassen. Bij deze bureaustudie werd ook de ligging van het plangebied ten opzichte van Natura 2000-gebieden en gebieden die via de provinciale verordening zijn beschermd onderzocht. Hiervoor werd onder meer informatie van de website van de provincie geraadpleegd.

Vervolgens werd een veldbezoek aan het plangebied en de directe omgeving ervan gebracht. Dit bezoek vond plaats op 5 december 2018, bij droog, windstil, bewolkt weer en een temperatuur van circa 4 graden. Doel van deze veldverkenning was om een indruk te krijgen van de habitats ter plaatse en om de geschiktheid van het plangebied voor de verschillende soortgroepen te beoordelen. Het veldbezoek heeft niet de status van een volledige veldinventarisatie. Het eenmalige veldbezoek geeft een globaal beeld van aanwezige soorten en habitats op basis van een momentopname.

Met de gegevens uit de bureaustudie en het veldbezoek is vervolgens een inschatting gemaakt van de mogelijke effecten op beschermde soorten en beschermde gebieden. Op basis van deze inschatting is een advies opgesteld met aanbevelingen voor vervolgstappen. Nadat het eerste conceptrapport gereed was, is dit beoordeeld op inhoud en vorm door een deskundig collega. Het commentaar is vervolgens besproken en verwerkt, om zo tot een eensluidend advies te komen.

## 4 Resultaat

### 4.1 Gebiedsbescherming

#### 4.1.1 *Wet natuurbescherming*

Het plangebied ligt niet in een gebied dat in het kader van de Wet natuurbescherming is aangewezen (zie navolgende afbeelding). Er ligt één Natura 2000-gebied in de directe omgeving van Deventer. Dit is Natura 2000-gebied Rijntakken dat 3,6 kilometer van het plangebied verwijderd ligt. De ontwikkeling in het plangebied heeft een zeer beperkte schaal en bestaat uit de realisatie van slechts twee woningen. Negatieve effecten op de Rijntakken zijn door deze ontwikkeling daarom uitgesloten. Nader onderzoek in de vorm van een voortoets is daarom niet nodig.

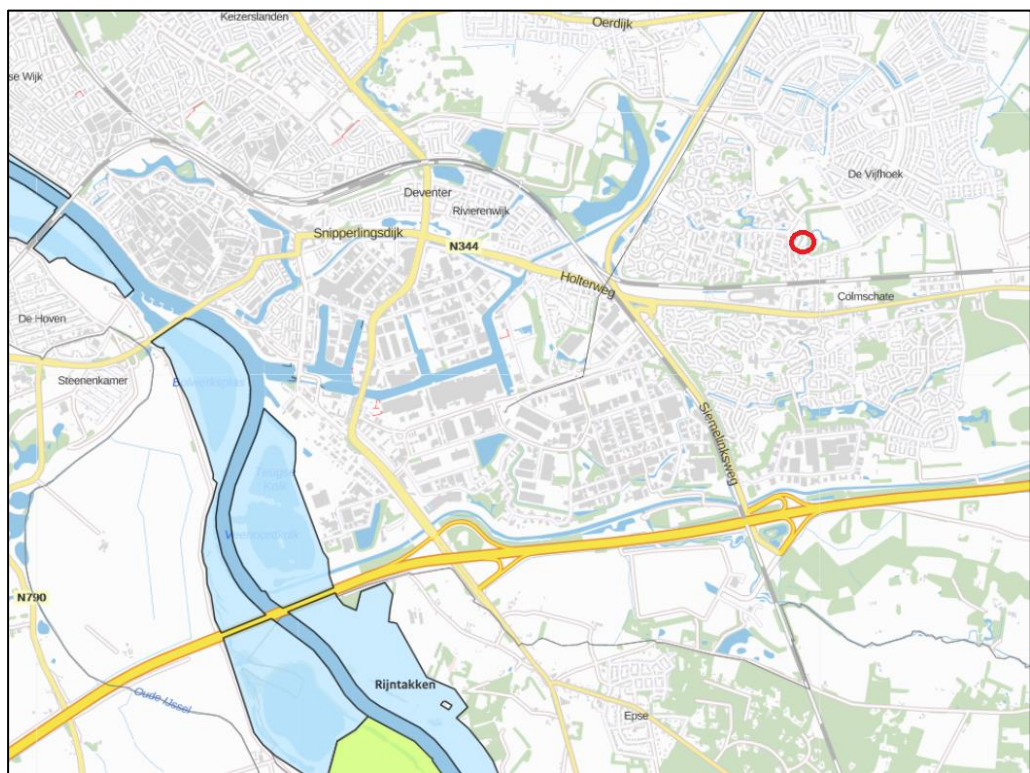

*Globale ligging van het plangebied (rood omkaderd) ten opzichte van Natura 2000-gebieden.*

*Bron: Aerius. Bewerking: SAB.*

#### 4.1.2 *Natuurnetwerk Nederland*

Het plangebied ligt niet binnen Natuurnetwerk Nederland (zie navolgende afbeelding). De dichtstbijzijnde gebieden die hiertoe zijn aangewezen liggen buiten de kern van Deventer vanaf 1100 meter van het plangebied verwijderd. Er liggen geen Weidevogelreservaten in de omgeving van Deventer. Aangezien het plangebied niet in de NNN of een Weidevogelreservaat ligt, leidt de voorgenomen ingreep niet tot vermindering van de oppervlakte, kwaliteit of samenhang van de aanwezige natuur. De voorgenomen ingreep zal geen effect op de wezenlijke waarden en kenmerken van het Natuurnetwerk hebben. De bescherming van deze natuur staat de uitvoering van het plan niet in de weg.



Globale ligging van het plangebied ten opzichte van Natuurnetwerk Nederland. Bron: Provincie Overijssel. Bewerking: SAB.

## 4.2 Soortenbescherming

In deze paragraaf beschrijven wij de beschermde soorten die mogelijk aanwezig kunnen zijn in of nabij het plangebied. Zoals beschreven in paragraaf 2.2, geldt voor een aantal meer algemeen voorkomende beschermde soorten zoogdieren en amfibieën een provinciale vrijstelling van de verboden in de wet, bij werkzaamheden in het kader van ruimtelijke inrichting en ontwikkeling. In deze paragraaf wordt met name aandacht besteed aan de beschermde soorten waarvoor een dergelijke vrijstelling niet geldt.

### 4.2.1 Planten

De vaatplanten die zijn beschermd middels de Wet natuurbescherming betreffen veelal zeldzame soorten, waarvan de meeste Rode Lijst-soorten, met specifieke groeiplaatsen in met name stabiele en natuurlijke biotopen, zoals bossen, zeeduin, kalkgraslanden, beekdalen, veengronden en moerassen. Ook is een aantal soorten beschermd die groeit op oude en verweerde muren en zijn enkele zeldzame akkerplanten beschermd. Een deel van de beschermde planten komt alleen voor in Zuid-Limburg. Veel soorten komen voornamelijk voor op kalkhoudende en voedselarme grond (Sparrius et al. 2012). Naast de beschermde vaatplanten zijn er twee mossoorten beschermd. Beide soorten zijn zeer zeldzaam. Tonghaarmuts is in Nederland gevonden in vochtige, jonge wilgenbossen en in jonge aanplant van zomereik. Geel schorpioenmos groeit op moskussens op venig substraat (Janssen en Schaminee 2004, verspreidingsatlas.nl).

In de omgeving van het plangebied komt kruipend moerasscherm voor. Deze soort groeit op zonnige, open plaatsen op een natte in de winter overstromende bodem. De soort groeit voornamelijk aan waterkanten en in uiterwaarden. Een dergelijk biotoop is niet in het plangebied aanwezig. Deze soort is daarom uit te sluiten in het plangebied.

Het plangebied is sterk verruigd en begroeid met brandnetel, akkerdistel en braam. Duidelijk is dat sprake is van een verstoorde, voedselrijke bodem. Beschermde vaatplanten zijn in een dergelijke omgeving niet te verwachten. Nader onderzoek naar beschermde vaatplanten is daarom niet nodig.

#### **4.2.2 Grondgebonden zoogdieren**

Beschermde grondgebonden zoogdieren komen voornamelijk voor in natuurlijke- of half-natuurlijke habitats zoals bos, heide of kleinschalig agrarisch landschap. Een aantal soorten is zeer zeldzaam en komt alleen in Zuid-Limburg voor. Dit geldt voor hamster, hazelmuis, eikelmuis, molmuis, lynx en wilde kat. Ook de wolf is zeldzaam en is in Nederland zwervend aanwezig, in met name het oosten van het land. Andere soorten, zoals bever, boommarter, das, eekhoorn, steenmarter, waterspitsmuis en wild zwijn komen algemener voor. Met name eekhoorn en steenmarter worden ook regelmatig in meer stedelijk gebied aangetroffen (Lange et al. 2003, verspreidingsatlas.nl). In de omgeving van het plangebied komende boommarter, steenmarter en eekhoorn voor aldus verspreidingsgegevens van de NDFF. Het terrein bestaat uit verruigd grasland met o.a. braamstruwelen en grenst aan groenstroken en bomenrijk gebied.

De eekhoorn leeft in allerlei typen bos en is ook in tuinen of parken in de omgeving van bos aan te treffen mits daar voldoende voedsel beschikbaar is. Ze maken een bolvormig nest van takken en bladeren op minimaal 5 meter hoogte in de boom. Ook natuurlijke boomholtes, oude kraaien- of eksternesten, nestkasten of spechtenholen worden als nestlocatie gebruikt (zoogdiervereniging.nl). In het plangebied staan slechts twee bomen. Hierin zijn geen nesten van eekhoorn in aangetroffen. Ook in de aangrenzende groenstrook ten westen van het plangebied zijn geen nesten van eekhoorn aanwezig. Wel kan de eekhoorn aanwezig zijn in het kleine bosgebied ten oosten van het plangebied. Het is echter uitgesloten dat bij de ontwikkeling nesten van de eekhoorn verloren gaan. Ook is het plangebied door het gebrek aan (voedsel)bomen niet geschikt als leefgebied voor de eekhoorn. Nader onderzoek naar de eekhoorn is daarom niet nodig.

De boommarter heeft een voorkeur voor oud (loof-)bos, maar is ook in andere typen bos te vinden. De soort komt soms ook in meer open terreinen voor, mits er voldoende bosjes en lijnvormige elementen in de omgeving zijn, zoals heggen en houtwallen. De boommarter komt slechts incidenteel voor in de nabijheid van gebouwen. Boommarters kiezen een rustplaats in boomholten, konijnen-, vossen of dassenholen, tussen boomwortels of onder takkenbossen. Nesten worden vaak in spechten- of eekhoornholen of inrottingsholen gemaakt (zoogdiervereniging.nl).

De steenmarter leeft in steenachtige biotopen en schuilplaatsen, zoals steengroeven, rotsige hellingen en gebouwen. In gebouwen kan de steenmarter zich vestigen in ruimtes onder daken, in de spouw, in holle plafonds en in kruipruimtes. Ook boomholten, takkenhopen en dichte struwelen worden door de steenmarter gebruikt. De

steenmarter is ook in de grote steden te vinden. Daarbij is de aanwezigheid van groenstroken, heggen en bosjes essentieel voor het vinden van voedsel (zoogdierverseniging.nl).

Gebouwen en bomen met holten niet aanwezig zijn in het plangebied. Ook zijn geen takkenhopen of hopen aangetroffen die deze dieren als verblijfplaats kunnen gebruiken. Ook in het braamstruweel zijn geen verblijfplaatsen te verwachten. Deze is laag, ligt geïsoleerd in open veld en licht naast een fietspad. Verblijfplaatsen van boom- en steenmarter zijn daarom uit te sluiten in het plangebied. Door het verruigde karakter van het plangebied en de ligging in de nabijheid van bosrijk gebied en gebouwen kunnen steen- of boommarters met een verblijfplaats in de omgeving wel in het plangebied foerageren. Beide soorten hebben een territorium van honderden hectaren waarin voedsel wordt gezocht. In de omgeving is ook voldoende alternatief gebied aanwezig waar deze soorten voedsel kunnen vinden. De bouw van twee woningen en het daarmee afnemen van een kleine oppervlakte van het territorium zal daarom geen negatief effect op deze soorten hebben. Nader onderzoek is niet nodig.

#### **4.2.3 Vleermuizen**

Volgens verspreidingsgegevens van de NDFF komen de gewone dwergvleermuis, laatvlieger, rosse vleermuis en tweekleurige vleermuis in de buurt van het plangebied voor. Ook de bosvleermuis, gewone grootoorvleermuis, franjestaart, meervleermuis, ruige dwergvleermuis en watervleermuis kunnen in de omgeving van Deventer voorkomen aldus verspreidingsgegevens van verspreidingstaltas.nl. Alle vleermuissoorten, alsmede hun verblijfplaatsen, essentiële foerageergebieden en vliegroutes zijn beschermd volgens de Wet natuurbescherming.

Vleermuizen zijn globaal op te delen in gebouwbewonende soorten zoals gewone dwergvleermuis en boombewonende soorten als rosse vleermuis en watervleermuis. Daarnaast bestaan soorten die van beide elementen gebruikmaken. Daarbij is ook onderscheid te maken in zomer- en winterverblijfplaatsen van de verschillende soorten. Sommige soorten zoals de gewone dwergvleermuis verblijven het gehele jaar in gebouwen (spouwmuren, achter gevelbetimmeringen, etc.). Andere soorten als de rosse vleermuis verblijven jaarrond in bomen (in holten, hopen en achter loshangend schors). De watervleermuis overwintert echter weer in bunkers, grotten en kelders en verblijft in de zomerperiode in boomholten (Dietz et al. 2011).

##### Gebouwbewonende vleermuissoorten

Gebouwbewonende vleermuizen hebben hun verblijfplaats achter bijvoorbeeld gevelbetimmering, in spouwmuren, achter dakbeschot, achter luiken en in schoorstenen (BIJ12 2017a, Dietz et al. 2011). Er staan geen gebouwen in het plangebied. Verblijfplaatsen van gebouwbewonende vleermuizen zijn daarom uit te sluiten in het plangebied.

##### Boombewonende vleermuissoorten

Boombewonende soorten worden gevonden in holten en spleten in bomen en achter loshangend schors. Bomen dienen hiervoor een zekere diameter en leeftijd te hebben. Zo hebben vleermuizen genoeg ruimte in de boom. Grofweg zijn hardhout bomen als eik en beuk jonger dan 60 jaar en zachthout bomen jonger dan ongeveer 30 jaar voor

een spechtenhol nog niet geschikt (Zoogdiervereniging & Probos 2012). In het plangebied staan slechts twee bomen. Daarnaast staan er enkele bomen direct aan de westgrens van het perceel. Deze bomen zijn tijdens het veldbezoek geïnspecteerd op geschikte holtes en loszittend schors. Deze zijn niet aangetroffen. Verblijfplaatsen van boombewonende vleermuizen zijn daarom niet in of direct langs het plangebied te verwachten.

#### Essentieel foerageergebied

Alle in Nederland voorkomende vleermuizen leven van insecten. Zij foerageren daarom op plaatsen waar veel insecten aanwezig zijn. Voorbeelden van veel voorkomende foerageergebieden zijn openingen op kruinhoogte tussen bomen, boven water en in de luwte van dijken. Als een dergelijk foerageergebied van zeer groot belang is voor vleermuizen van een bepaalde verblijfplaats, kan gesproken worden van een essentieel foerageergebied. Als een dergelijk foerageergebied verloren zou gaan, zou de voedselvoorziening van deze vleermuizen verdwijnen, waardoor ze de verblijfplaats moeten verlaten. Het verdwijnen van het foerageergebied leidt zo tot het niet meer functioneren van de verblijfplaats. Dergelijk essentieel foerageergebied is beschermd.

Het is te verwachten dat enkele vleermuizen het plangebied als foerageergebied gebruiken. Het is echter uitgesloten dat het hier een essentiële foerageerfunctie betreft. Het plangebied heeft een beperkte afmeting en in de omgeving is voldoende alternatief gebied aanwezig waar vleermuizen voedsel kunnen vinden zoals het kleine bosgebied direct ten oosten van het plangebied. Nader onderzoek naar foerageergebieden voor vleermuizen is daarom niet nodig.

#### Essentiële vliegroutes

Om zich van hun verblijfplaatsen naar hun foerageergebied te verplaatsen worden door een aantal soorten steeds dezelfde lijnvormige elementen gebruikt. Bijvoorbeeld de gewone dwergvleermuis gebruikt vaak bomenrijen waaraan het zich kan oriënteren. Als een dergelijke route verdwijnt of onderbroken wordt, vervalt deze mogelijkheid om van verblijfplaats naar foerageergebied te komen. Vleermuizen moeten dan een alternatieve route zoeken. Als dit niet mogelijk is en als de vliegroute door veel vleermuizen wordt gebruikt, kan dit een groot negatief effect op de vleermuizenpopulatie in het gebied hebben (Limpens et al. 2004). Daarom zijn dergelijke vliegroutes beschermd.

Het plangebied grenst in het oosten aan een doorlopende bomenrij die kan worden gebruikt als vliegroute. De bomen waarlangs deze vliegroute kan lopen zijn geen onderdeel van het plangebied. Daarom is uitgesloten dat deze mogelijke vliegroute door bijvoorbeeld bomenkap kan worden aangetast. Wel kan een eventueel aanwezige vliegroute door licht vanuit het plangebied worden verstoord. Verschillende soorten vleermuizen zijn zeer gevoelig voor kunstmatige verlichting op hun vliegroutes. Daarom kan kunstmatige verlichting die op de bomenrij schijnt, er voor zorgen dat een essentiële vliegroute verstoord wordt. Hierdoor kan mogelijk toch sprake zijn van een overtreding van de Wet natuurbescherming, ook al bevindt de vliegroute zich buiten het plangebied.

Ter voorkoming van een mogelijke overtreding van de Wet natuurbescherming, dient er daarom rekening te worden gehouden met lichtverstoring. Lichtverstoring kan voor-



komen worden door de bomenrij tijdens de werkzaamheden 's avonds en 's nachts niet te verlichten. Verlichting om het bouwterrein te beveiligen is geen probleem, mits lichtbundels goed worden gericht door middel van armaturen die niet richting de bomen schijnen (zie navolgende afbeelding). Ook dient bij de inrichting van het terrein in de nieuwe situatie geen gebruik te worden gemaakt van verlichting, zoals buitenlampen of lantaarnpalen, die op de kruinen van de bomenrij schijnt. Verlichting voor inbraakpreventie en sfeerverlichting in tuinen is geen probleem. Wanneer deze maatregelen worden toegepast, is verstoring van eventuele vliegroutes niet te verwachten. Wanneer deze maatregelen niet of onvolledig kunnen worden genomen dient nader onderzoek de gebruiksfuncties van de bomenrij bij het plangebied eerst verder inzichtelijk te maken.

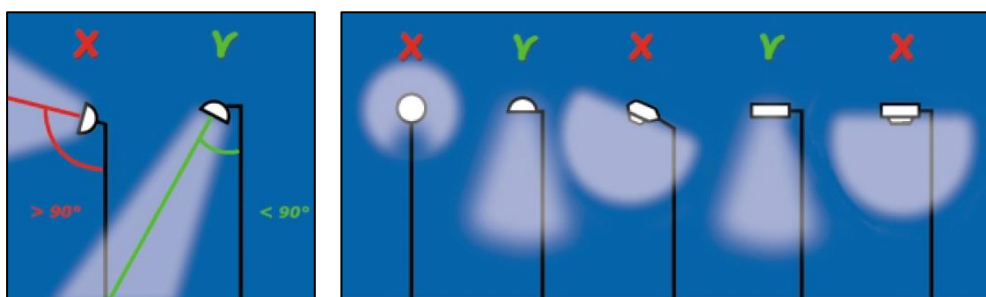

Om verstoring van vleermuizen door verlichting tot een minimum te beperken, dienen lichtbundels zo veel mogelijk naar beneden te worden gericht.

#### 4.2.4 Vogels

##### Vogelsoorten met niet jaarrond beschermde nesten

Tijdens het veldbezoek zijn in het plangebied soorten met niet jaarrond beschermde nesten aangetroffen als pimpelmees, winterkoning en kauw. Dergelijke soorten kunnen mogelijk in het plangebied tot broeden komen. In het plangebied is daarnaast een oud duivennest waargenomen.

Om te voorkomen dat bij de werkzaamheden eventueel aanwezige nesten van broedende vogels worden beschadigd, adviseren wij deze werkzaamheden buiten de broedperiode te starten. Als vogels op zoek gaan naar een geschikte broedlocatie en merken dat het plangebied en de directe omgeving te verstorend zijn, zullen ze een andere locatie zoeken. De broedperiode van vogels loopt globaal van half maart tot half augustus, maar de nesten van vogels die buiten deze periode broeden zijn ook beschermd.

##### Vogelsoorten met jaarrond beschermde nesten

Naast de reguliere bescherming in het broedseizoen zijn er verschillende vogelsoorten van wie de nesten jaarrond worden beschermd. Deze jaarrond beschermde status is vanwege verschillende redenen. Zo zijn er soorten die het hele jaar gebruik maken van het nest. Daarnaast zijn er koloniebroeders die elk broedseizoen op dezelfde plaats broeden en daarin zeer honkvast zijn. Ook zijn er soorten die jaar in jaar uit gebruik maken van hetzelfde nest en die nauwelijks in staat zijn zelf een nest te maken. Hieronder wordt in meer detail beschreven of en in welke mate het gebied geschikt kan zijn voor de betreffende soorten.

Huismussen broeden in kieren en spleten van bebouwing en tevens vaak onder (golvende) dakpannen. Een geschikte leefomgeving van de huismus bestaat uit een combinatie van een geschikte nestgelegenheid, voedsel, drinkwater en voldoende dekking in de vorm van stekelige of groenblijvende struiken. Voornamelijk plekken waar bebouwing wordt afgewisseld met groenvoorzieningen herbergen hoge dichtheden aan huismussen (BIJ12, 2017b).

In het plangebied staan geen gebouwen. Daarom is uitgesloten dat nesten van de huismus in het plangebied aanwezig zijn. Wel kan het plangebied worden gebruikt als foerageergebied door huismussen met een nestplaats in de omgeving. Het is echter uitgesloten dat het plangebied een essentieel foerageergebied voor huismussen vormt. Het plangebied heeft een oppervlakte van slechts 0,25 hectare en in de directe omgeving ligt voldoende alternatief gebied waar huismussen voedsel kunnen vinden zoals het boomrijke gebied direct ten oosten van het plangebied. Nader onderzoek naar huismussen is daarom niet nodig.

De steenuil is een honkvaste soort die het gehele jaar in een klein territorium van enkele honderden meters verblijft. Het jachtgebied bestaat uit open terrein met lage vegetatie. Nesten worden het gehele jaar ook als verblijfplaats gebruikt. Nestplaatsen bevinden zich op erven van burgerwoningen, bij boerderijen in agrarisch cultuurlandschap en aan dorpsranden. Nesten worden hier in boomholten, nestkasten of nauwe ruimten in gebouwen gemaakt. De soort broedt vanaf maart tot mei. De jongen vestigen zich op korte afstand van het ouderlijk territorium (SOVON, 2002, BIJ12, 2017). Toegankelijke gebouwen, nestkasten en holle bomen zijn niet in het plangebied aanwezig. Daarom is uitgesloten dat de steenuil in het plangebied broedt. Wel kunnen steenuilen met een nest in de omgeving van het plangebied foerageren op het perceel. Het plangebied heeft echter een afmeting van slechts 0,25 hectare. Mocht er in de omgeving een verblijfplaats aanwezig zijn, dan zal een afname van het territorium van een steenuil met 0,25 hectare geen negatieve effecten voor de steenuil veroorzaken. Nader onderzoek naar de steenuil is daarom niet nodig.

Op ongeveer 60 meter ten zuidoosten van het plangebied is in het bosje een broedkolonie van de roek aanwezig zo melden verspreidingsgegevens van de NDFF. Uit inspectie van deze omgeving tijdens het veldbezoek blijkt dat deze kolonie hier nog steeds aanwezig is (zie navolgende afbeelding).

Het habitat van de roek bestaat uit vochtige gras- en bouwlanden met verspreid staande clusters van bomen. Ook parklandschappen en parken aan de rand van vochtige landbouwgebieden worden gebruikt. De roek is een kolonievogel. De nesten bevinden zich in clusters van hogere bomen van 15-25 meter hoogte. Er worden verschillende boomsoorten gebruikt, waarbij de aanwezigheid van stevige takvorken op enkele meters hoogte leidend is bij de boomkeuze. De functionele leefomgeving rond een nestplaats van een roek moet bestaan uit een combinatie van voldoende volwassen bomen van minimaal 15 meter hoog. Ook noodzakelijk zijn een gevarieerd boomsoortenbestand en minimaal 1,5 hectare vochtig bemest gras- of bouwland binnen een straal van 1500 meter van de nestlocatie (BIJ12 2017c, SOVON 2002).

Met de bouw van woningen treedt in het plangebied enige verstoring op, die kan uitstralen naar de omgeving. De bouw zorgt voor licht, geluid en er zijn op de locatie

mensen aanwezig. Dit zou voor verstoring van de roeken in de omgeving kunnen zorgen. Uit literatuur blijkt dat roeken maar matig gevoelig zijn voor verstoring door mensen. Uit drie Europese studies waar onderzocht werd bij welke afstand roeken wegvliegen voor wandelaars, blijkt dit te gebeuren op een afstand van 35-60 meter (Livezey et al. 2016). In dit geval vinden werkzaamheden plaats op een vaste locatie. De vogels zullen wennen aan de aanwezigheid van mensen op deze locatie. Deze gewenning zorgt ervoor dat vogels minder gevoelig worden voor verstoring. Daarbij laten vogels zich bij hun nesten zich minder snel opschrikken dan vogels die foeragerend of rustend aanwezig zijn (Krijgesveld et al. 2008, Livezey et al. 2016). Voor de roeken bij nesten zal de verstoringafstand daarom kleiner zijn dan de verstoringafstand van 35-60 meter. Aangezien de kolonie zich op circa 60 meter van de planlocatie bevindt en daarvan wordt afgeschermd door groen, is niet te verwachten dat de vogels zullen worden verstoord door de werkzaamheden en het toekomstig gebruik van de woningen. Alleen wanneer in de aanlegfase er zeer veel plotseling geluid optreedt, zoals bij heiwerkzaamheden, is verstoring van de kolonie niet uitgesloten. De kwetsbare periode van de roek is de voortplantingsperiode (BIJ12 2017c). Deze loopt van februari tot en met juli. Om verstoring van de kolonie te voorkomen dienen heiwerkzaamheden buiten deze voortplantingsperiode uitgevoerd te worden. Wanneer het niet mogelijk is de heiwerkzaamheden in de periode augustus tot en met januari uit te voeren, zal mogelijk een ontheffing moeten worden aangevraagd bij de provincie Overijssel.



*Nesten van de aanwezige roekenkolonie*

Andere vogelsoorten waarvan het nest jaarrond is beschermd, nestelen op hoge gebouwen (slechtvalk), onder dakpannen en in kieren van gebouwen (gierzwaluw), op richels van bergen of steengroeven en soms op oude roofvogelnesten (oehoe), langs stromende beken (grote gele kwikstaart), in hoge bomen in bos of boomgroepen (bui-

zard, havik, sperwer, wespandief, zwarte wouw), in oude nesten van kraaien en roofvogels in boomgroepen (boomvalk) in oude nesten van kraaien en roofvogels in vooral naaldbomen (ransuil), in nissen van kerktorens of in andere toegankelijke gebouwen in agrarisch gebied (kerkuil) of op speciale nestpalen (ooievaar) (SOVON 2002, vogelbescherming.nl, sovon.nl). Deze elementen zijn niet in het plangebied aanwezig. Nesten van deze vogelsoorten zijn daarom niet in het plangebied te verwachten.

#### **4.2.5 Reptielen**

Reptielen komen in ons land voornamelijk voor op de hogere zandgronden, in duin-, bos- of heidegebieden. De ringslang komt daarnaast ook voor in veengebieden en laat zich ook in meer stedelijk gebied zien. Deze soort komt vooral voor ten noorden van de grote rivieren. De muurhagedis is gebonden aan warme, stenige plekken en leeft in Nederland vooral in Maastricht en is daarnaast op verschillende plaatsen uitgezet. (Creemers en van Delft 2009).

Geschikt biotoop voor reptielen is niet aanwezig. Ook volgens verspreidingsgegevens van de NDFF komen er geen reptielen in de buurt van het plangebied voor. Reptielen zijn daarom niet in het plangebied te verwachten.

#### **4.2.6 Amfibieën**

Beschermde amfibieën waarvoor geen provinciale vrijstelling geldt, komen voornamelijk voor in en nabij vennen, poelen en slootjes, met helder en schoon water, in heide-, veen- en bosgebied en in de uiterwaarden. De rugstreeppad is ook in de duinen aanwezig. De geelbuikvuurpad, vuursalamander en vroedmeesterpad worden bijna uitsluitend in Zuid-Limburg aangetroffen (Creemers en van Delft 2009, verspreidingsatlas.nl).

Geschikt biotoop voor amfibieën is niet in de omgeving aanwezig. Ook volgens verspreidingsgegevens van de NDFF komen er geen amfibieën in de buurt van het plangebied voor waarvoor geen provinciale vrijstelling geldt. Deze soorten zijn dan ook niet in het plangebied te verwachten.

Enkel algemeen voorkomende amfibiesoorten zoals bruine kikker en gewone pad kunnen niet volledig worden uitgesloten in het plangebied. Deze soorten zijn weinig veeleisend aan hun leefomgeving en komen wijdverspreid voor. Voor deze soorten geldt echter een vrijstelling van de verboden in de Wet natuurbescherming bij projecten in het kader van ruimtelijke ontwikkeling. Een overtreding van de Wet natuurbescherming is niet te verwachten bij aanwezigheid van deze soorten en nader onderzoek naar deze soorten is niet noodzakelijk.

#### **4.2.7 Vissen**

De beschermde vissoorten zijn veelal zeldzaam voorkomende soorten gebonden aan helder, stromend water van beekjes of rivieren. Een uitzondering hierop is de grote modderkruiper die vooral leeft in langzaam stromend water van sloten, vennen of plassen. De soort komt daar voor op plekken met veel onderwatervegetatie en een goed ontwikkelde waterbodem (Janssen en Schamineé 2004, verspreidingatlas.nl).

In het plangebied zijn geen permanent watervoerende elementen aanwezig. De aanwezigheid van beschermde vissen in het plangebied is daarmee uitgesloten.

#### **4.2.8 Insecten en andere ongewervelden**

Beschermde insectensoorten en andere beschermde ongewervelden zijn veelal zeldzaam en eisen een specifiek habitat. Beschermde vlindersoorten komen vooral voor in kruidenrijke en soortenrijke graslanden, heiden, venen en (vochtig) bos (Bos et al. 2006, vlinderstichting.nl). Beschermde libellensoorten leven met name in veengebieden, nabij beekjes of rivieren en bij vennen op de hogere zandgronden (Nederlandse Vereniging voor Libellenstudie 2002). Beschermde keversoorten zijn gebonden aan oude, rottende bomen in bosgebieden of komen zeldzaam voor in (groter) permanent, helder open water van goede kwaliteit op veengrond (eis-nederland.nl, Janssen en Schamineé, 2004). De Europese rivierkreeft is in ons land nog maar van één plek bekend, op landgoed Warnsborn bij Arnhem. De Bataafse stroommossel is uit ons land verdwenen en de platte schijfhoren komt lokaal voor in laagveengebieden en het riviereengebied, in helder, stilstaand of zeer zwak stromend water met rijke plantengroei, in zowel meren, sloten als plassen (anemoon.org, verspreidingsatlas.nl).

In de omgeving van het plangebied zijn de grote weerschijnvlinder en kleine ijsvogelvlinder waargenomen. De grote weerschijnvlinder komt voor in oudere, vochtige loofbossen en wilgenbroekbossen. De soort legt de eitjes op de boswilg of grauwe wilg. Het vereiste habitat voor deze soort is niet in het plangebied aanwezig; zo staan er geen wilgen. De soort is daarom uit te sluiten in het plangebied.

De kleine ijsvogelvlinder komt voor in gemengde loofbossen en legt de eitjes op verschillende soorten kamperfoelie. Ook de kleine ijsvogelvlinder is niet in het plangebied te verwachten door het ontbreken van het geschikte habitat.

In het betreffende plangebied is geen sprake van open water, bos, soortenrijk grasland, heide of veen. Ook leefgebied voor andere beschermde ongewervelden is hierdoor niet aanwezig. Beschermde insecten en andere ongewervelden zijn daarom niet te verwachten in het plangebied.

### **4.3 Bescherming houtopstanden**

Bij deze ruimtelijke ontwikkeling wordt geen houtopstand geveld waarop het beschermingsregime van de Wet natuurbescherming van toepassing is want de bomen en struiken die worden geveld zijn onderdeel van een eenheid bomen en struiken waarvan de oppervlakte niet groter is dan duizend vierkante meter. De bescherming van houtopstanden vormt dan ook geen beperking voor de beoogde ruimtelijke ontwikkeling.

## 5 Conclusie en advies

In deze quick scan is onderzocht of er beschermde natuurwaarden, volgens de nu geldende natuurwet- en regelgeving, aan- of afwezig zijn in het plangebied. Ook is nagegaan of de ruimtelijke ontwikkeling die mogelijk wordt gemaakt, negatieve effecten kan hebben op beschermde natuur buiten het plangebied.

### 5.1 Gebiedsbescherming

Uit voorliggend onderzoek blijkt dat Natura 2000-gebied Rijntakken in de buurt van het plangebied ligt. Doordat in het plangebied slechts een beperkte ontwikkeling is voorzien en door de afstand tot dit gebied zijn door deze ontwikkeling veroorzaakte verstoringen zoals geluidsverstoring en optische verstoring op de Rijntakken uitgesloten. Nader onderzoek in de vorm van een passende beoordeling is daarom niet nodig. Wel is het mogelijk dat de werkzaamheden in de aanlegfase een toename van stikstofdepositie op de Natura 2000 veroorzaken. Dit zal onderzocht worden met behulp van een AERIUS-stikstofberkening. Een toename van stikstofdepositie tijdens de gebruiksfase is vanwege de aard van de plannen en de afstand tot de Rijntakken wel op voorhand uit te sluiten.

Uit voorliggend onderzoek blijkt dat het plangebied niet in het Natuurnetwerk Nederland of andere provinciaal beschermde natuur ligt. De bescherming van deze gebieden staat uitvoering van het plan niet in de weg.

### 5.2 Soortenbescherming

Volgens de verspreidingsgegevens van de Nationale Databank Flora en Fauna komen er verschillende vaatplanten, grondgebonden zoogdieren, vleermuizen, vogelsoorten met jaarrond beschermde nesten en ongewervelden in de omgeving van het plangebied voor.

Door het uitgevoerde veldbezoek in het plangebied en de bureaustudie is duidelijk geworden dat enkele essentiële elementen van beschermde diersoorten niet op voorhand kunnen worden uitgesloten in en rond het plangebied.

Mogelijk loopt er een vliegroute van vleermuizen langs het plangebied. Alle vleermuizen zijn habitatrictlijnsoorten, waarvoor de verboden van artikel 3.5 van de Wet natuurbescherming gelden. Daarom mogen vliegroutes niet worden verstoord. Er moeten maatregelen worden genomen om verstoring en daarmee overtreding van de Wet natuurbescherming te voorkomen:

- Het terrein wordt in de bouwfase 's avonds en 's nachts niet verlicht. Verlichting om het bouwterrein te beveiligen is geen probleem, mits lichtbundels goed worden gericht door middel van armaturen (zie afbeelding in paragraaf 4.2.3).
- Bij de inrichting van het terrein in de nieuwe situatie wordt gebruikgemaakt van verlichting die verstoring van in de omgeving levende dieren minimaal verstoort. Verlichting voor inbraakpreventie en sfeerverlichting in tuinen is geen probleem. Bij eventueel te plaatsen straatverlichting dient gebruik te worden gemaakt van armaturen die geen lichtbundel op de bomen schijnen.

Wanneer deze maatregelen worden toegepast is verstoring van eventuele vliegroutes niet te verwachten. Wanneer deze maatregelen niet of onvolledig kunnen worden genomen dient nader onderzoek de gebruiksfuncties van het plangebied als vliegroute eerst verder inzichtelijk te maken.

Duidelijk is verder dat op ongeveer 60 meter van het plangebied een broedkolonie van de roek aanwezig is. De roek is een Vogelhabitatrichtlijnsoort, hiervoor gelden de verboden van de Wet natuurbescherming artikel 3.1. Daarnaast is het nest van de roek jaarrond beschermd. De roek is niet zeer gevoelig voor verstoring door mensen. Alleen van heiwerkzaamheden in de broedtijd is niet uit te sluiten dat dit de kolonie kan verstoren. Eventueel benodigde heiwerkzaamheden dienen daarom uitgevoerd te worden in de periode augustus tot en met januari. Mocht dit nog mogelijk zijn, dan is verstoring van de kolonie niet uitgesloten en dient voor de heiwerkzaamheden een ontheffing van de Wet natuurbescherming aangevraagd te worden. Ook moet dan precies inzichtelijk worden gemaakt hoeveel nesten door de ontwikkeling kunnen worden verstoord doormiddel van nader onderzoek.

### **5.2.1 Onderzoekseisen en -periodes**

Voor veel beschermde plant- en diersoorten zijn protocollen opgesteld waarin beschreven staat waar het nader soortgericht onderzoek aan moet voldoen om aan- of afwezigheid van de betreffende soort aan te kunnen tonen.

#### Vleermuizen

Het nader onderzoek naar vliegroutes van vleermuizen dient plaats te vinden volgens bepaalde richtlijnen, zoals verwoord in het vleermuisprotocol 2017 (Netwerk Groene Bureaus, Gegevensautoriteit Natuur). Het vleermuisprotocol stelt vast dat twee veldbezoeken uitgevoerd dienen te worden tussen 15 april en 1 oktober. Een van deze bezoeken dient te worden uitgevoerd in de periode 15 mei – 15 juli en er dienen minimaal 8 weken tussen beide veldbezoeken te worden gehouden.

Tijdens deze veldbezoeken zal gebruik worden gemaakt van een batdetector of batlogger. Dit zijn apparaten waarmee de onhoorbare ultrasone geluiden van vleermuizen worden opgevangen en vertaald in voor mensen hoorbare geluiden. Door het uitvoeren van twee veldbezoeken kan met voldoende juridische zekerheid aannemelijk worden gemaakt of vleermuizen wel of niet aanwezig zijn in het plangebied. Mocht uit dit onderzoek blijken dat vliegroutes van vleermuizen aanwezig zijn, dan dient mogelijk een ontheffing Wet natuurbescherming aangevraagd te worden.

#### Roek

Onderzoek naar de roek dient te worden uitgevoerd conform de richtlijnen zoals verwoord in de soortenstandaard van de Roek (BIJ12, 2017). De aan of afwezigheid van een actieve nestplaats van de roek kan worden aangetoond doormiddel van twee tot drie gerichte veldbezoeken. Deze veldbezoeken moeten worden gedaan bij voorkeur in de periode 15 maart-10 mei met wanneer de meeste nesten bezet zijn en met een tussenperiode van tenminste 10 dagen. De eerste telling vindt bij voorkeur plaats voordat het blad aan de bomen komt. Er moet in ieder geval één telling plaatsvinden in de tweede of derde week van april. De nesten die na 15 april aanwezig zijn, worden vrijwel zeker gebruikt.



Zowel volledig uitgebouwde nesten als nesten in aanbouw moeten worden geteld. Alle nesten binnen een straal van 100 meter van elkaar worden gerekend tot een kolonie. Tijdens de inventarisatie moet ook in beeld gebracht worden waar welke elementen van de functionele leefomgeving zich bevinden. Hiertoe behoren vooral de plekken waar gefoerageerd wordt.

Navolgend overzicht geeft de onderzoeksperiodes van alle te onderzoeken soorten weer.

Soortgroep	Jan	Feb	Mrt	Apr	Mei	Jun	Jul	Aug	Sep	Okt	Nov	Dec
Vleermuizen												
Roek												

### 5.2.2 Broedperiode

Van alle van nature in Nederland in het wild levende vogels mag het nest tijdens het broeden (van start van nestbouw tot en met het uitvliegen van de jongen) niet worden beschadigd of vernield. De periode waarin de meeste vogelsoorten broeden, loopt globaal van half maart tot half augustus, maar ook broedgevallen buiten deze periode zijn gewoon beschermd.

Uit voorliggend onderzoek blijkt dat in en direct rond het plangebied vogels kunnen gaan broeden. Wij adviseren daarom om de geplande ruimtelijke ontwikkeling buiten de broedperiode te starten. Op deze manier worden geen in gebruik zijnde nesten beschadigd of vernield. Ook zullen vogels in en direct rond het plangebied geen nest bouwen, omdat te veel verstoring aanwezig is.

Indien de werkzaamheden echt in de broedperiode gestart moeten worden, is nader onderzoek naar broedende vogels noodzakelijk. Kort voor de start van de werkzaamheden dient dan door een ecooloog met kennis van vogels door middel van één veldbezoek onderzocht te worden of broedende vogels in en direct rond het plangebied aanwezig zijn. Als deze niet aanwezig zijn, kunnen de werkzaamheden starten. Als wel een broedende vogel aanwezig is, mogen de werkzaamheden niet starten. Er dient dan met een ecooloog met kennis van vogels naar een oplossing gezocht te worden.

### 5.2.3 Zorgplicht

Iedereen dient voldoende zorg in acht te nemen voor alle natuur en in het wild levende dieren, planten en hun directe leefomgeving, overeenkomstig artikel 1.11 van de Wet natuurbescherming. Dit houdt in elk geval in dat iedereen die weet dat hij schade aan natuur gaat veroorzaken door een bepaalde handeling, hij deze handeling daarom niet uitvoert, of maatregelen neemt om schade aan de natuur door de handeling zoveel mogelijk te voorkomen. Probeer bijvoorbeeld bij de ruimtelijke ingreep zoveel mogelijk bomen, struiken en overig groen te behouden. Werken buiten de winterperiode voorkomt dat dieren die in winterrust zijn verstoord of gedood worden. Wanneer verlichting wordt geplaatst, probeer uitstraling van licht naar de omgeving zoveel mogelijk te beperken, om verstoring van diersoorten te voorkomen. Dit kan bijvoorbeeld door ver-

lichting te beperken tot die plekken waar licht noodzakelijk is, lage en gericht armaturen te gebruiken in plaats van rondstralende armaturen en lampen goed te richten.

### **5.3 Bescherming houtopstanden**

Bij deze ruimtelijke ontwikkeling wordt geen houtopstand geveld waarop de regels van de Wet natuurbescherming van toepassing zijn. De bescherming van houtopstanden vormt dan ook geen beperking voor de beoogde ruimtelijke ontwikkeling.

### **5.4 Vervolgstappen**

- Voorkom verstoring van een mogelijke vliegroute van vleermuizen door het aanpassen van verlichting in de bouwfase of voer nader onderzoek uit.
- Voer heiwerkzaamheden alleen uit in de periode augustus tot en met januari om verstoringen van de roek te voorkomen of voer nader onderzoek uit en vraag een ontheffing van de Wet natuurbescherming aan.
- Houd rekening met broedende vogels
- Houd rekening met de zorgplicht

## Geraadpleegde bronnen

### Literatuur

BIJ12. 2017a. Kennisdocument Gewone dwergvleermuis *Pipistrellus pipistrellus*, versie 1.0, juli 2017. BIJ12, Utrecht.

BIJ12. 2017b. Kennisdocument Huismus *Passer domesticus*, versie 1.0, juli 2017. BIJ12, Utrecht.

BIJ12. 2017c. Kennisdocument Roek *Corvus frugilegus*, versie 1.0, juli 2017. BIJ12, Utrecht.

Bos, F. Bosveld, M. Groenendijk, D. van Swaay, C. Wynhof, I. De Vlinderstichting. 2006. De dagvlinders van Nederland. Verspreiding en bescherming. Nederlandse fauna deel 7.

Creemers, R. van Delft, J. 2009. De Amfibieën en Reptielen van Nederland. Nederlandse Fauna deel 9.

Dietz, Ch. von Helversen, O. Nill, D. 2011. Vleermuizen. Alle soorten van Europa en Noordwest-Afrika.

Janssen, J. A. M. Schamineé, J. H. J. 2004. Europese Natuur in Nederland. Soorten van de habitatrictlijn.

Lange, R. Twisk, P. van Winden, A. van Diepenbeek, A. 2003. Zoogdieren van West-Europa.

Krijgsveld, K. L. Smits, R. R. van der Winden, J. 2008. Verstoringsgevoeligheid van vogels. Bureau Waardenburg bv. Rapportnr 8-173.

Limpens, H. J. G. A. Twisk, P. Veenbaas, G. 2004. Met vleermuizen onderweg. Uitgave DDW en VZZ.

Livezey, K. B. Fernández-Jurici, E. Blumstein, D. T. 2016. Database of Bird Flight Initiation Distances tot Assist in Estimating Effects from Human Disturbance and Delineating Buffer Areas. Journal of Fish and Wildlife Management 7, issue 1: 181-191.

Nederlandse Vereniging voor Libellenstudie. 2002. De Nederlandse Libellen (Odonata). Nederlandse Fauna deel 4.

Netwerk Groene Bureaus, Gegevensautoriteit Natuur, Zoogdierverseniging. 2017. Vleermuisprotocol 2017.

Ministerie EZLI. 2012. Memorie van toelichting bij Wet natuurbescherming. Kamerstuk.

Ministerie EZ. 2015. Memorie van antwoord bij Wet natuurbescherming. Kamerstuk Eerste Kamer der Staten-Generaal.

SOVON. 2002. Atlas van de Nederlandse Broedvogels. Verspreiding, aantallen, verandering. Nederlandse Fauna deel 5.

Sparrus, L. Odé, B. Beringen, R. Basisrapport Rode Lijst Vaatplanten 2012 volgens Nederlandse en IUCN-criteria. FLORON rapport 57.

Zoogdiervereniging & Probos. 2012. Laanbeheer en vleermuizen; met oog voor veiligheid en cultuurhistorie; met bijdragen van E. A. Jansen, M. H. A. van Benthem, C. de Groot, P. Twisk & H. J. G. A. Limpens.

## **Websites**

[www.anemoon.org](http://www.anemoon.org)

[www.aerius.nl](http://www.aerius.nl)

[www.eis-nederland.nl](http://www.eis-nederland.nl)

[www.ndff.nl](http://www.ndff.nl)

[www.ravon.nl](http://www.ravon.nl)

[www.sovon.nl](http://www.sovon.nl)

[www.synbiosys.alterra.nl](http://www.synbiosys.alterra.nl)

[www.verspreidingsatlas.nl](http://www.verspreidingsatlas.nl)

[www.vlinderstichting.nl](http://www.vlinderstichting.nl)

[www.vogelbescherming.nl](http://www.vogelbescherming.nl)

# **Bijlage 1. Wettelijk kader**

## **Gebiedsbescherming**

### ***Inleiding***

Op grond van artikel 2.1 van de Wet natuurbescherming kunnen natuurgebieden of andere gebieden die belangrijk zijn voor flora en fauna, door de Minister worden aangewezen ter uitvoering van de Vogelrichtlijn- en/of Habitatrichtlijn, de zogeheten Natura 2000-gebieden. Ook kan de Minister op grond van deze wet in enkele specifieke gevallen bijzondere nationale natuurgebieden aanwijzen. De Wet natuurbescherming draagt Gedeputeerde Staten daarnaast op, om in hun provincie te zorgen voor een landelijk ecologisch netwerk, genaamd Natuurnetwerk Nederland. De bescherming van dit natuurnetwerk wordt geregeld bij provinciale verordening. Daarnaast kunnen provincies bij provinciale verordening andere gebieden met bijzondere natuurwaarden beschermen, genaamd bijzondere provinciale natuurgebieden en bijzondere provinciale landschappen. Hieronder wordt een toelichting gegeven bij de verschillende vormen van gebiedsbescherming.

### ***Natura 2000-gebieden en bijzondere nationale natuurgebieden***

Voor alle Natura 2000-gebieden en bijzondere nationale natuurgebieden geldt op basis van artikel 1.11 van de Wet natuurbescherming een zorgplicht. Iedereen dient voldoende zorg in acht te nemen voor deze gebieden. Dit houdt onder meer in dat men negatieve gevolgen voor deze gebieden zoveel mogelijk beperkt door het nemen van alle maatregelen die redelijkerwijs kunnen worden verwacht. Uit de Memorie van Toelichting blijkt, dat de Wet natuurbescherming, buiten de zorgplicht, al voldoende instrumenten bevat om schadelijke handelingen in Natura 2000-gebieden te beperken. Deze zorgplicht is daarmee primair bedoeld om de eigen verantwoordelijkheid vast te leggen, die een ieder heeft voor een zorgvuldige omgang met de natuurwaarden in Natura 2000-gebieden.

### ***Natura 2000-gebieden***

Bij de aanwijzing van een Natura 2000-gebied worden voor het gebied instandhoudingsdoelstellingen voor te beschermen soorten en/ of habitats vastgesteld. Conform artikel 2.7, lid 2 van de Wet natuurbescherming is het verboden om zonder vergunning projecten of andere handelingen te realiseren of te verrichten die, gelet op deze instandhoudingsdoelstelling van een Natura 2000-gebied, de kwaliteit van de natuurlijke habitats en de habitats van soorten kunnen verslechteren, of een significant verstoring effect kunnen hebben op de soorten waarvoor het gebied is aangewezen. Verder geldt dat een plan, dat afzonderlijk of in combinatie met andere plannen of projecten, significante gevolgen kan hebben voor een Natura 2000-gebied, door een bestuursorgaan pas vastgesteld kan worden indien een passende beoordeling is gemaakt (artikel 2.7 lid 1).

Voor een plan of een project dat niet direct verband houdt met of nodig is voor het beheer van een Natura 2000-gebied, en dat afzonderlijk of in combinatie met andere plannen of projecten significante gevolgen kan hebben voor een Natura 2000-gebied, dient een passende beoordeling gemaakt te worden, van de gevolgen voor het Natura 2000-gebied, rekening houdend met de instandhoudingsdoelstellingen. Blijkt uit de

passende beoordeling dat er geen aantasting plaatsvindt van de natuurlijke kenmerken van een Natura 2000-gebied, dan kan het betreffende plan worden vastgesteld, of kan voor de projecten door Gedeputeerde Staten een vergunning worden verleend. In bepaalde gevallen kan, ondanks dat uit de passende beoordeling blijkt dat aantasting van de natuurlijke kenmerken mogelijk is, een plan toch worden vastgesteld of kan een vergunning toch worden verleend. Er dient dan te worden voldaan aan de zogeheten ADC criteria. De ADC criteria houden in: i) dat er geen alternatieve oplossingen zijn, ii) dat er sprake is van dwingende redenen van groot openbaar belang en iii) dat de nodige compenserende maatregelen worden getroffen.

#### *Bijzondere nationale natuurgebieden*

In uitzonderlijke gevallen kan de Minister, op grond van artikel 2.11, bijzondere nationale natuurgebieden aanwijzen. De Minister kan dit doen voor een gebied dat is of wordt aangemeld als Habitatrichtlijngebied, maar nog niet definitief is aangewezen. Ook kan het voor een gebied dat nog geen onderdeel is van het Natura 2000-netwerk, maar waar compenserende maatregelen worden getroffen voor de realisatie van een project met significante gevolgen. Tot slot kan een gebied worden aangewezen in het geval dat dat noodzakelijk is in het kader van de Vogel- of Habitatrichtlijn, om een gunstige staat van instandhouding te realiseren. Ter bescherming van de bijzondere nationale natuurgebieden kan de Minister verschillende maatregelen nemen, waaronder toegangsbeperkingen tot het gebied, het gebruik maken van zijn of haar aanschrijvingsbevoegdheid en het treffen van behoud- en herstelmaatregelen in het gebied.

#### ***Natuurnetwerk Nederland***

Ter bescherming van vogelsoorten, van soorten van de Habitatrichtlijn en van rode lijstsoorten dienen provincies, op basis van artikel 1.12 van de Wet natuurbescherming, zorg te dragen voor de totstandkoming en instandhouding van een samenhangend ecologisch netwerk, genaamd Natuurnetwerk Nederland (voorheen Ecologische Hoofdstructuur, EHS). De bescherming van dit netwerk gebeurt bij provinciale verordening. Daarnaast kunnen provincies bij provinciale verordening andere gebieden met bijzondere natuurwaarden beschermen, zoals weidevogelgebieden of ganzenfoeragegebied.

Voor Natuurnetwerk Nederland geldt, op basis van het Besluit algemene regels ruimtelijke ordening, dat ontwikkelingen niet mogen leiden tot een significante vermindering van de oppervlakte, kwaliteit of samenhang van de aanwezige natuur. Daarnaast mogen de instandhouding en ontwikkeling van de wezenlijke kenmerken en waarden van deze gebieden niet significant worden beperkt. De precieze invulling van de bescherming vervult van provincie tot provincie. In paragraaf 2.1 staat de bescherming beschreven die in dit geval van toepassing is.

## **Soortenbescherming**

### ***Verboden en zorgplicht***

Voor een aantal soorten is door middel van verboden een beschermingsregime opgenomen in de Wet natuurbescherming. Er is een apart beschermingsregime voor Vo-

gelrichtlijnsoorten (artikelen 3.1-3.4), voor Habitatrichtlijnsoorten (artikelen 3.5-3.9) en voor andere soorten (artikelen 3.10 en 3.11).

Naast de beschermde plant- en diersoorten geldt op basis van artikel 1.11 van de Wet natuurbescherming voor al de in het wild levende soorten ook een zorgplicht. Iedereen dient voldoende zorg in acht te nemen voor deze soorten en hun directe leefomgeving. Dit houdt onder meer in dat men negatieve gevolgen voor aanwezige soorten zoveel mogelijk beperkt door het nemen van alle maatregelen die redelijkerwijs kunnen worden verwacht.

#### Vogelrichtlijnsoorten

Voor ruimtelijke ingrepen zijn de volgende verboden relevant: het is verboden om van nature in Nederland in het wild levende vogels opzettelijk te doden of te vangen, het is verboden opzettelijk nesten, rustplaatsen en eieren van deze soorten te beschadigen of te vernielen of nesten van vogels weg te nemen. Ook is het verboden deze soorten opzettelijk te storen wanneer dit van wezenlijke invloed is op de staat van instandhouding van de soort.

De verboden in de wet zorgen voor een goede bescherming van nesten van alle in het wild levende vogelsoorten tijdens het broedseizoen. Globaal loopt het broedseizoen van half maart tot half augustus, maar ook de nesten van broedende vogels buiten deze periode zijn beschermd. Daarnaast zijn van een aantal vogelsoorten de nesten jaarrond beschermd, dus ook als ze niet als broedlocatie worden gebruikt. Het betreft dan over het algemeen soorten die hun nest het gehele jaar als verblijfplaats gebruiken of soorten die niet of nauwelijks in staat zijn om een eigen nest te bouwen.

#### Habitatrichtlijnsoorten

Voor ruimtelijke ingrepen zijn de volgende verboden relevant: het is verboden om soorten van de Habitatrichtlijn en van de verdragen van Bonn en Bern, in hun natuurlijke verspreidingsgebied opzettelijk te doden, te vangen of te verstoren, om eieren opzettelijk te vernielen, om voortplantings- of rustplaatsen te beschadigen en om planten van de Habitatrichtlijn en van het verdrag van Bern opzettelijk te ontwortelen of te vernielen.

#### Andere soorten

Naast de Vogelrichtlijnsoorten en de Habitatrichtlijnsoorten worden in de wet een aantal diersoorten en plantensoorten beschermd. Voor deze soorten zijn bij ruimtelijke ingrepen de volgende verboden relevant: het is verboden de beschermde diersoorten opzettelijk te doden of te vangen en om de vaste voortplantings- of rustplaatsen te beschadigen en het is verboden om de beschermde plantensoorten opzettelijk te plukken, ontwortelen of te vernielen.

#### **Opzetvereiste**

Bij veel van de hierboven genoemde verboden is er sprake van een opzetvereiste. Zo is het verboden om vogelnesten *opzettelijk* te beschadigen. In de wet wordt bij deze opzet uitgegaan van 'voorwaardelijke opzet'. Bij voorwaardelijke opzet is men zich bij het handelen bewust van de mogelijke negatieve consequenties, terwijl men de handeling toch uitvoert. Een voorbeeld van voorwaardelijke opzet is iemand die in het



voorjaar een boom omzaagt en daarbij 'per ongeluk' een vogelnest beschadigt. De persoon had niet de opzet dit nest te beschadigen. Maar in de broedtijd van vogels is er wel een aanzienlijke kans dat er in een boom een vogel nestelt. Er kan daarom toch sprake zijn van opzettelijke beschadiging van het nest; voorwaardelijke opzet.

### ***Vrijstelling, gedragscodes en ontheffing***

Provinciale Staten kunnen in een verordening een vrijstelling verlenen van de bovenstaande verboden. Zie paragraaf 2.2 voor de vrijstelling die in deze provincie van toepassing is.

Daarnaast zijn de verboden niet van toepassing op handelingen die men uitvoert in het kader van ruimtelijke inrichting of ontwikkeling of bestendig beheer en onderhoud, wanneer men die handelingen uitvoert conform een goedgekeurde gedragscode. Gedragscodes kunnen daarbij zowel gebruikt worden voor de omgang met de Vogelrichtlijnsoorten, de Habitatrichtlijnsoorten als de andere beschermde soorten. Wel geldt voor de Vogelrichtlijnsoorten en de Habitatrichtlijnsoorten de aanvullende eis dat de handelingen die men uitvoert een wettelijk belang dienen uit de Vogelrichtlijn en Habitatrichtlijn. Het gaat dan onder meer om handelingen in het belang van de volksgezondheid, openbare veiligheid of ter bescherming van flora en fauna.

Tot slot kunnen Gedeputeerde Staten, wanneer er geen andere bevredigende oplossing bestaat, onder bepaalde voorwaarde een ontheffing verlenen van de verboden. Ook hierbij geldt voor Vogelrichtlijnsoorten en Habitatrichtlijnsoorten dat aan de handelingen die men verricht een wettelijk belang van de Vogelrichtlijn respectievelijk de Habitatrichtlijn ten grondslag dient te liggen.

## **Bescherming houtopstanden**

De bescherming van houtopstanden is geregeld in hoofdstuk 4 van de Wet natuurbescherming. Het is verboden houtopstanden geheel of gedeeltelijk te vellen of te doen vellen, zonder voorafgaande melding bij de provincie. Een houtopstand is hierbij gedefinieerd als een eenheid van bomen of struiken met een oppervlakte van ten minste 1.000 vierkante meter of een rijbeplanting die meer dan 20 bomen omvat. De wet schrijft verder voor dat wanneer een houtopstand geheel of gedeeltelijk is geveld, de grond binnen drie jaar moet worden herbeplant.

Bovenstaande bescherming geldt niet voor alle houtopstanden. De regels zijn niet van toepassing op houtopstanden op erven of in tuinen, op fruitbomen, op windschermen om boomgaarden, op naaldbomen bedoeld om te dienen als kerstbomen, op kweekgoed, op bepaalde beplantingen van wilgen of populieren, op bepaalde beplantingen bedoeld voor de productie van houtige biomassa en op houtopstanden binnen de, bij besluit van de gemeenteraad, vastgelegde grenzen van de bebouwde kom. Ook voor het dunnen van een houtopstand gelden de regels niet.

De provincie kan regels stellen ten aanzien van de meldingsplicht en de plicht tot herbeplanting. Ook kan de provincie een ontheffing verlenen ten behoeve van herbeplanting op andere grond. Verder kan de provincie ontheffing verlenen en kan de provincie

bij verordening vrijstelling verlenen van zowel de meldingsplicht als de plicht tot herbeplanting.