

## **Gemeente Deventer**

### **Toelichting Rielertuin**

Auteur: M. van der Wal, MA (senior KNA-archeoloog)

Bevoegd gezag: drs. B. Vermeulen (Gemeentelijk Archeoloog)

Datum: 25-04-2022

# 1. Inleiding

De archeologische verwachting voor de gemeente Deventer is gebaseerd op de landschappelijke en bodemkundige context van bekende archeologische vindplaatsen. Een uitgebreide onderbouwing van de fysisch geografische bouwstenen van de archeologische verwachtingswaarden is te vinden in het RAAP- rapport 2571: “...Die plaatsen, welke in de Douwelerkolk verdronken zijn... Fysisch- en historische bouwstenen voor een archeologische verwachtingskaart van de gemeente Deventer”.<sup>1</sup>

Vanaf de late middeleeuwen is het verband tussen landschappelijke mogelijkheden en locatiekeuze minder goed in een model te vatten, omdat de mens er steeds meer in slaagt de natuur naar zijn hand te zetten. Juist voor deze periode zijn historische bronnen, zoals kaarten, beschikbaar, waardoor veel elementen goed kunnen worden gelokaliseerd. Op de archeologische verwachtingskaart zijn recente archeologische en historische onderzoeksgegevens gecombineerd met de fysisch geografische verwachting ter plekke. Ook bekende verstoringen zijn weergegeven op de archeologische verwachtingskaart.

## 2. Het archeologiebeleid en de regels in dit bestemmingsplan

De archeologische verwachtingskaart vormt de basis voor het archeologiebeleid van de gemeente Deventer. Dit archeologiebeleid is op 28 januari 2015 door de raad vastgesteld in de vorm van een beleidskaart en een onderbouwing (zie hiervoor: Vermeulen, B., 2015<sup>2</sup>). Het archeologiebeleid wordt zo nodig tussentijds geactualiseerd, om de door het bevoegd gezag in een selectiebesluit vrijgegeven gebieden op de beleidskaart op te nemen.

De archeologische beleidskaart vormt de basis voor de dubbelbestemmingen ‘Waarde – Archeologie’, zoals die in het bestemmingsplan zijn gehanteerd. In het bestemmingsplangebied ‘Rielertuin’ geldt op de archeologische beleidskaart de beleidswaarden ‘2, en 3,’ (Afb. 1). Op basis van uitgevoerd archeologisch onderzoek, kan de bevoegde overheid op basis van een selectieadvies, een selectiebesluit nemen om de beleidswaarden aan te passen. Voor het gebied van de Rielertuin is naar aanleiding van het uitgevoerd archeologisch bureauonderzoek in 2019 een selectiebesluit genomen, waarbij een deel van het gebied is vrijgegeven voor archeologisch onderzoek door de aanwezigheid van grootschalige verstoringen.<sup>3</sup> Na het schrijven van het archeologische bureauonderzoek bleek uit aanvullend bodemonderzoek door Tauw in 2019<sup>4</sup>, dat de zone van verstoringen groter was dan in het archeologische bureauonderzoek was aangegeven. Deze grotere verstoring wordt nu meegenomen in de vaststelling van de beleidswaarden in het huidige bestemmingsplan.

Als gevolg daarvan, wijken voornamelijk de oppervlaktes van de desbetreffende beleidswaarden op de beleidskaart af van de waarden die gelden het huidige bestemmingsplan en is de locatie van onder meer de voormalige flat en de voormalige stortplaats wat archeologisch onderzoek betreft vrijgegeven. **Na het genomen selectiebesluit in het archeologische bureauonderzoek en het aanvullende bodemonderzoek gelden in het bestemmingsplangebied ‘Rielertuin’ de beleidswaarden ‘0, 2 en 3’ (Afb. 2) .**

De beleidswaarden zijn vertaald in de regels van dit bestemmingsplan. In het bestemmingsplan zijn dubbelbestemmingen ‘Waarde – Archeologie’ opgenomen voor de gebieden die op de beleidskaart een beleidswaarde **2 of hoger** kennen. Er is voor gekozen om aan gronden met beleidswaarde ‘Waarde - Archeologie 1’ geen dubbelbestemming toe te kennen.

### Waarde - Archeologie 0

Deze gebieden kennen in het bestemmingsplan geen dubbelbestemming omdat de bodem hier naar verwachting diep verstoord is. Daarom mag worden aangenomen dat er geen belangrijke archeologische sporen meer aanwezig zijn.

---

<sup>1</sup> Willemse *et al.*, 2013.

<sup>2</sup> Vermeulen, 2015.

<sup>3</sup> Van Zanten & Van der Wal, 2019, 27.

<sup>4</sup> Van Deursen, 2019.

### **Waarde - Archeologie 2**

Op gronden met de dubbelbestemming 'Waarde - archeologie 2' mogen werkzaamheden tot een oppervlakte van 1.000 m<sup>2</sup> zonder archeologische voorwaarden worden uitgevoerd. Ook werkzaamheden die niet dieper reiken dan 0,5 m zijn vrijgesteld. Bij werkzaamheden die leiden tot een verstoring tussen 1000 m<sup>2</sup> en 2.500 m<sup>2</sup> dieper dan 0,5 m geldt een meldingsplicht. Bij werkzaamheden die leiden tot een verstoring groter dan 2.500 m<sup>2</sup> en dieper dan 0,5 m dient bij de aanvraag een archeologisch rapport te worden overlegd. Op basis van dit rapport kunnen voorwaarden aan de vergunning worden verbonden.

### **Waarde - Archeologie 3**

Op gronden met de dubbelbestemming 'Waarde - archeologie 3' mogen werkzaamheden tot een oppervlakte van 200 m<sup>2</sup> zonder archeologische voorwaarden worden uitgevoerd. Ook werkzaamheden die niet dieper reiken dan 0,5 m zijn vrijgesteld. Bij werkzaamheden die leiden tot een verstoring tussen 200 m<sup>2</sup> en 500 m<sup>2</sup> dieper dan 0,5 m geldt een meldingsplicht. Bij werkzaamheden die leiden tot een verstoring groter dan 500 m<sup>2</sup> en dieper dan 0,5 m dient bij de aanvraag een archeologisch rapport te worden overlegd. Op basis van dit rapport kunnen voorwaarden aan de vergunning worden verbonden.

### **Meer dan één waarde**

De vrijstellingsgrenzen in de tabel gaan uit van de situatie dat de volledige ingreep gelegen is binnen één beleidswaarde. In de praktijk zijn er ook ingrepen die gelegen zijn binnen meerdere beleidswaarden. Uitgangspunt is hierbij dat beleidswaarden cumulatief zijn. Een gebied met beleidswaarde archeologie 3 heeft automatisch ook beleidswaarde archeologie 2 en lager, een gebied met beleidswaarde archeologie 4 automatisch ook beleidswaarde archeologie 3 en lager, enzovoort. Om de oppervlakte van elke beleidswaarde binnen de ingreep te bepalen worden dus bij de oppervlakte van deze beleidswaarde steeds ook de oppervlakten van alle hogere beleidswaarden binnen de ingreep opgeteld. Van laag naar hoog worden deze oppervlakten daarna per beleidswaarde archeologie getoetst aan de vrijstellingsgrenzen die voor die beleidswaarde archeologie van toepassing zijn. Dit bepaalt welk regime er geldt voor de gebieden met de getoetste beleidswaarde. De afweging bepaalt tevens het minimale regime dat geldt in de gebieden die een hogere beleidswaarde kennen. Aansluitend wordt de daaropvolgende hogere beleidswaarde getoetst. Indien op basis van deze toets een zwaarder regime wordt toegekend, is dat alleen van toepassing op deze beleidswaarde en eventuele hogere beleidswaarden. Indien het regime op basis van deze toets lager uitvalt dan dat op basis van de eerder getoetste lagere beleidswaarde blijft het minimale regime van deze lagere beleidswaarde van toepassing.

### 3. Uitsnede beleidskaart

De archeologische beleidskaart vormt de basis voor de dubbelbestemmingen 'Waarde – Archeologie', zoals die in het bestemmingsplan zijn gehanteerd. In het bestemmingsplangebied 'Rielertuin' geldt op de archeologische beleidskaart de beleidswaarden '2, en 3,' (Afb. 1).

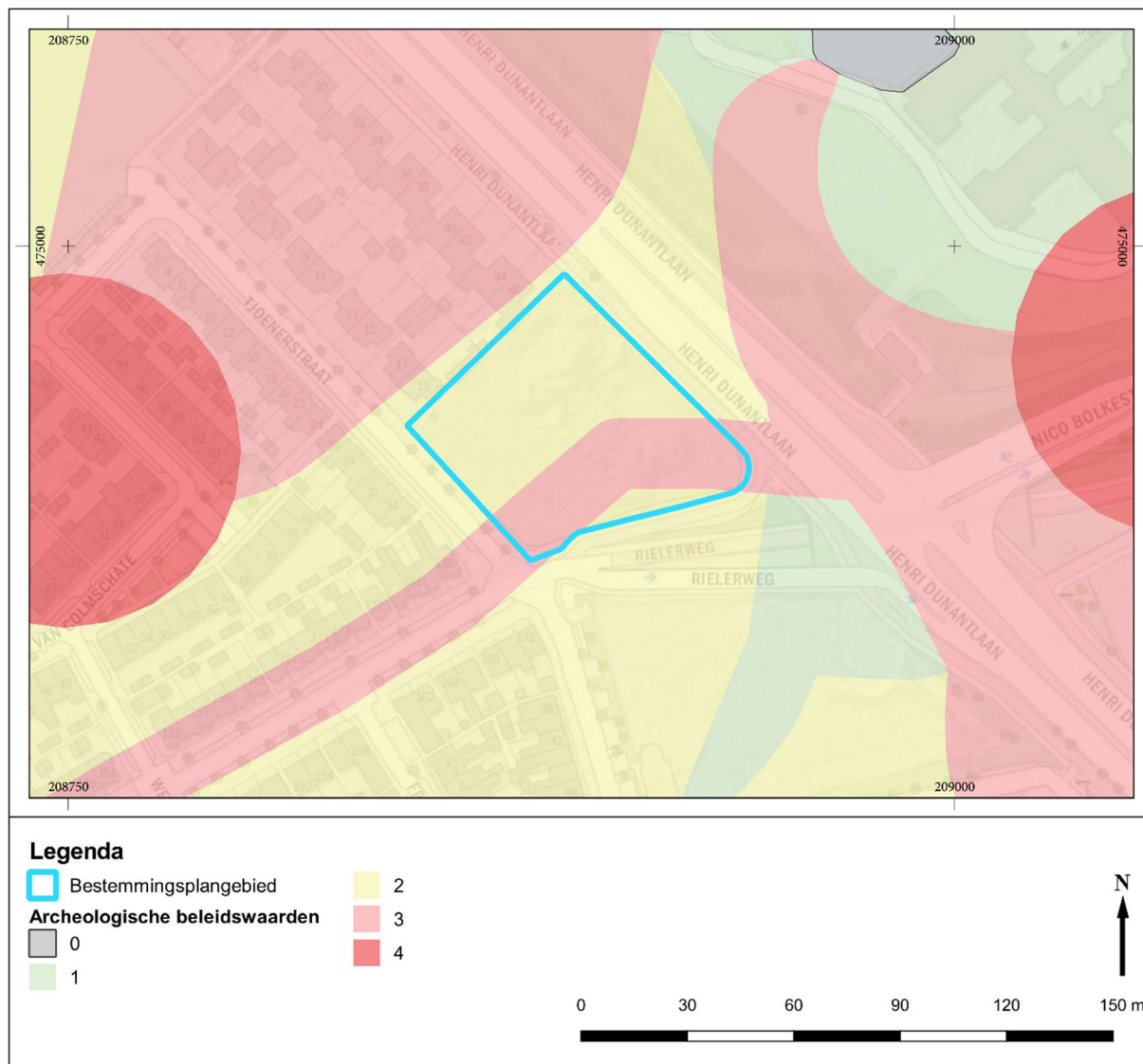

Afb. 1: De ligging van het bestemmingsplangebied op de archeologische beleidskaart 2015 (is dus achterhaald voor dit gebied).

Op basis van uitgevoerd archeologisch onderzoek, kan de bevoegde overheid op basis van een selectieadvies, een selectiebesluit nemen om de beleidswaarden aan te passen. Voor het gebied van de Rielertuin is naar aanleiding van het uitgevoerd archeologisch bureauonderzoek in 2019 een selectiebesluit genomen, waarbij een deel van het gebied is vrijgegeven voor archeologisch onderzoek door de aanwezigheid van grootschalige verstoringen.<sup>5</sup> Na het schrijven van het archeologische bureauonderzoek bleek uit aanvullend bodemonderzoek door Tauw in 2019<sup>6</sup>, dat de zone van verstoringen groter was dan in het archeologische bureauonderzoek was aangegeven. Deze grotere verstoring wordt nu meegenomen in de vaststelling van de beleidswaarden in het huidige bestemmingsplan.

<sup>5</sup> Van Zanten & Van der Wal, 2019, 27.

<sup>6</sup> Van Deursen, 2019.

Als gevolg daarvan, wijken voornamelijk de oppervlaktes van de desbetreffende beleidswaarden op de beleidskaart af van de waarden die gelden het huidige bestemmingsplan en is de locatie van onder meer de voormalige flat en de voormalige stortplaats wat archeologisch onderzoek betreft vrijgegeven. **Na het genomen selectiebesluit in het archeologische bureauonderzoek en het aanvullende bodemonderzoek gelden in het bestemmingsplangebied 'Rielertuin' de beleidswaarden '0, 2 en 3' (Afb. 2) .**

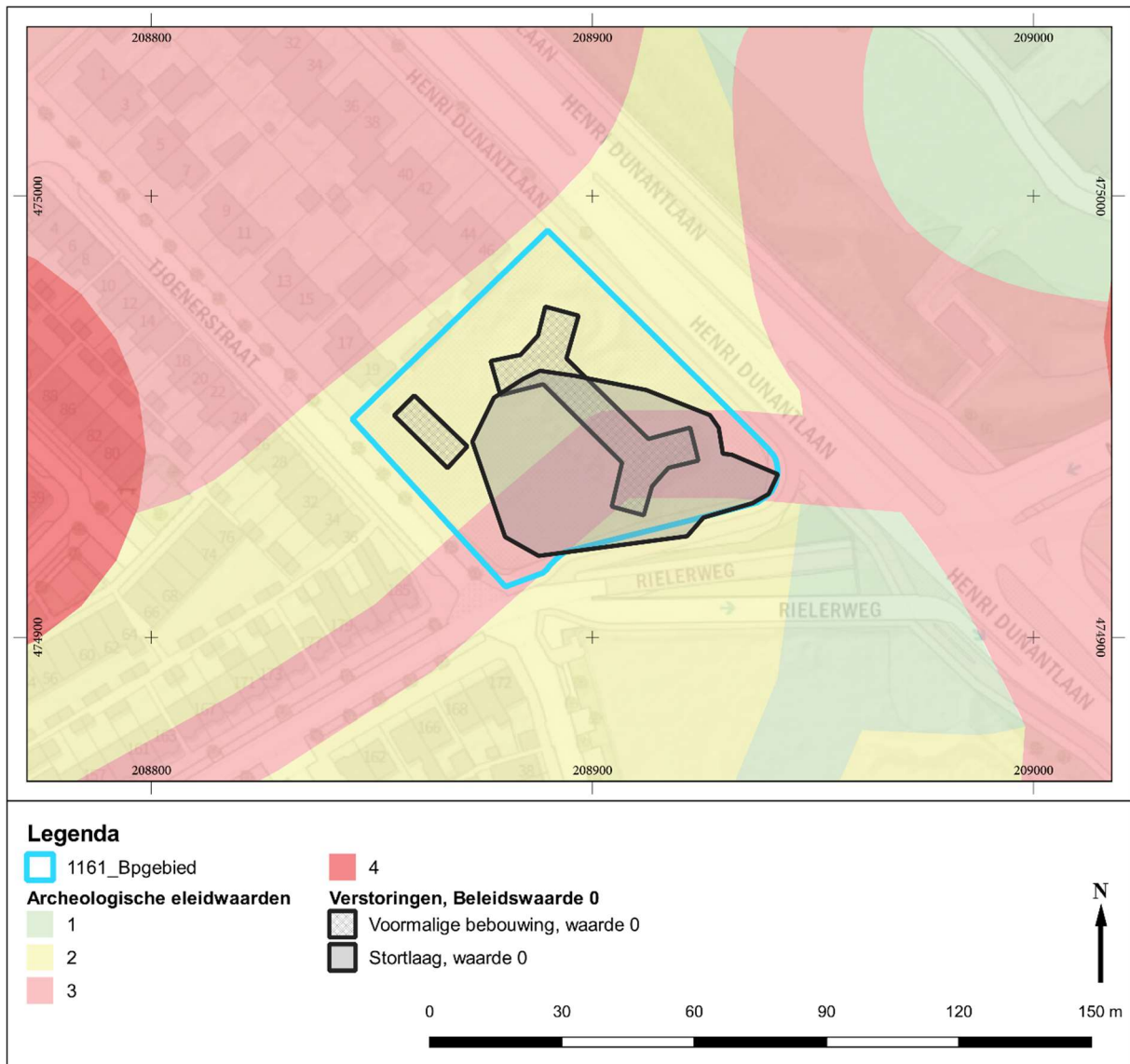

Afb. 2: De aangepaste beleidswaarden binnen het bestemmingsplangebied na het genomen selectiebesluit in 2019 en het aanvullende bodemonderzoek van Tauw.



Regime	≥0 m2	> 5 m2	> 10 m2	> 40 m2	> 100 m2	> 200 m2	> 500 m2	> 1000m2	> 2500 m2	> 10000 m2	Diepte Vrijstelling
Waarde 0	Geen	Geen	Geen	Geen	Geen	Geen	Geen	Geen	Geen	Geen	n.v.t.
Waarde 1	Geen	Geen	Geen	Geen	Geen	Geen	Geen	Geen	Geen	Melding	0,5 m
Waarde 2	Geen	Geen	Geen	Geen	Geen	Geen	Geen	Melding	Onderzoek	Onderzoek	0,5 m
Waarde 3	Geen	Geen	Geen	Geen	Geen	Melding	Onderzoek	Onderzoek	Onderzoek	Onderzoek	0,5 m
Waarde 4	Geen	Geen	Geen	Geen	Melding	Onderzoek	Onderzoek	Onderzoek	Onderzoek	Onderzoek	0,5 m
Waarde 5	Geen	Geen	Melding	Onderzoek	Onderzoek	Onderzoek	Onderzoek	Onderzoek	Onderzoek	Onderzoek	0,3 m
Waarde 6	Geen	Onderzoek	Onderzoek	Onderzoek	Onderzoek	Onderzoek	Onderzoek	Onderzoek	Onderzoek	Onderzoek	0,3 m
Waarde 7	Onderzoek	Onderzoek	Onderzoek	Onderzoek	Onderzoek	Onderzoek	Onderzoek	Onderzoek	Onderzoek	Onderzoek	0,3 m

#### Geen:

Bij bouwwerkzaamheden zullen aan de omgevingsvergunning voor het bouwen van een bouwwerk of bouwwerken geen archeologische voorwaarden worden verbonden.

Ook is hier op basis van archeologie nooit een Omgevingsvergunning voor het uitvoeren van een werk, geen bouwwerk zijnde, of van werkzaamheden nodig.

#### Meldingsplicht:

Bij bouwwerkzaamheden zal aan de omgevingsvergunning voor het bouwen van een bouwwerk of bouwwerken een archeologische meldingsplicht worden verbonden.

Bij werkzaamheden die de bodem verstoren en niet samenhangen met een omgevingsvergunning bouwen is hier op basis van archeologie een Omgevingsvergunning voor het uitvoeren van een werk, geen bouwwerk zijnde, of van werkzaamheden nodig. Ook hieraan zal alleen een meldingsplicht worden gekoppeld.

Bij een meldingsplicht dient de aanvrager de gemeente Deventer minimaal vijf dagen voor de aanvang van de werkzaamheden op de hoogte te brengen en de gelegenheid te bieden voor een archeologische waarneming. Deze waarneming kent een korte doorlooptijd en is voor rekening van de gemeente. Er kunnen echter geen stilstandskosten in rekening worden gebracht.

Indien blijkt dat de aanvraag deel uitmaakt van een groter plan dat in stukken wordt geknipt, zullen de verschillende deelaanvragen als één geheel worden behandeld.

#### Onderzoek:

Bij bouwwerkzaamheden wordt aan de omgevingsvergunning voor het bouwen van een bouwwerk of bouwwerken de verplichting tot onderzoek of behoud van de mogelijk aanwezige archeologische resten verbonden.

Bij werkzaamheden die de bodem verstoren en niet samenhangen met een omgevingsvergunning bouwen is hier op basis van archeologie een Omgevingsvergunning voor het uitvoeren van een werk, geen bouwwerk zijnde, of van werkzaamheden nodig. Ook hieraan zal de verplichting tot het doen van archeologisch onderzoek of het behoud van de resten worden verbonden.

Indien blijkt dat de aanvraag deel uitmaakt van een groter plan dat in stukken wordt geknipt, zullen de verschillende deelaanvragen als één geheel worden behandeld.

**Bijlage**

# **Bestemmingsplan Rielertuin**

**Gemeente Deventer**

Adviesnr. 1161  
Archeologie Deventer

# Van verwachting naar beleid

## 1. Inleiding

In deze bijlage is in algemene zin beschreven hoe het archeologiebeleid tot stand is gekomen. Het archeologiebeleid is gebaseerd op de archeologische verwachtingskaart voor de gemeente Deventer. Meer informatie is te vinden in het achtergrondrapport bij de archeologische verwachtingskaart.<sup>7</sup>

De gemeente geeft in haar archeologiebeleid aan op welke wijze rekening gehouden moet worden met mogelijke archeologische waarden in de bodem. Op de beleidskaart is voor elke locatie in de gemeente te zien welke archeologische regels van toepassing zijn. De onderbouwing van de gehanteerde regels is beschreven in het achtergrondrapport bij de beleidskaart: *'Onderbouwing vrijstellingsgrenzen Archeologie. Van verwachting naar beleid'*.<sup>8</sup>

## 2. De archeologische verwachting

Onder archeologische verwachting wordt de kans op het voorkomen van archeologische resten verstaan. Meer specifiek zegt een archeologische verwachting iets over de relatieve dichtheid waarin archeologische resten (vondst- en/of spoorcomplexen) kunnen voorkomen. De archeologische verwachting is opgebouwd uit fysisch geografische kenmerken en historische en archeologische data.

### Fysische geografie

De verwachtingskaart heeft een sterk fysisch geografische basis. Uit de archeologische onderzoeken die plaats hebben gehad in de gemeente Deventer en in omliggende gebieden zijn op grond van geomorfologische en geologische kenmerken en de bodemgesteldheid verschillende landschappen onderscheiden, die ieder een eigen ontwikkeling en bewoningsmogelijkheden hebben gekend. De hogere delen van het landschap waren vaak al in de prehistorie door mensen in gebruik. De lagere delen zijn minder intensief gebruikt en werden vaak pas in de middeleeuwen of de nieuwe tijd bewoonbaar. Op basis van geomorfogenetische kenmerken zijn drie verwachtingszones voor archeologische resten uit met name de prehistorie tot en met de vroege middeleeuwen onderscheiden: zones met een hoge, middelmatige en lage verwachte dichtheid aan archeologische resten.

Het bestemmingsplangebied ligt volgens de geomorfologische kaart van de gemeente Deventer in een gebied dat als overloop en/of doorbraakgeulen aangegeven staat. Het ligt in een relatief lageregelegen gebied, in een dalrandlandschap. Het bestemmingsplangebied binnen de doorbraakgeulen en overlopen heeft een lage archeologische verwachting op basis van de geomorfologie. Eventuele oudere resten zijn waarschijnlijk bij doorbraken in de middeleeuwen verstoord geraakt. Mogelijk is in het gebied nog een plaggendeek aanwezig.

### Historische verwachting

Vanaf de middeleeuwen ging de mens het landschap naar zijn hand zetten. Op basis van historische bronnen (zoals kaarten en geschriften) zijn locaties van historische elementen met een hoge verwachting voor het aantreffen van archeologische resten aangewezen. Deze verwachting is weer vertaald naar de beleidswaarden op de beleidskaart en heeft geleid tot waarden zoals opgenomen in dit bestemmingsplan.

Een gedetailleerdere beschrijving van de historische elementen en de onderbouwing van de hieraan gekoppelde beleidscategorieën is te vinden in de rapportages bij de archeologische verwachtingskaart<sup>9</sup> en de archeologische beleidskaart<sup>10</sup>. Deze rapportages maken onderdeel uit van de onderbouwing bij dit bestemmingsplan.

Het bestemmingsplangebied is gelegen in de buffer rond het erf van de Hof van Colmschate. De Hof van Colmschate kent een eerste vermelding in de 14<sup>de</sup> eeuw, maar heeft vermoedelijk een oudere stichtingsdatum die in de periode 800-1100 gezocht moet worden. Dit erf had een bijzondere functie.

---

<sup>7</sup> Willemse *et al.*, 2013.

<sup>8</sup> Vermeulen, 2015.

<sup>9</sup> Willemse *et al.*, 2013.

<sup>10</sup> Vermeulen, 2015.



Vanaf deze locatie werd namens de bisschop van Utrecht het schoutambt Colmschate bestuurd.<sup>11</sup> Dit schoutambt maakte geen deel uit van de stad Deventer, maar was er wel nauw mee verweven. De exacte locatie van deze middeleeuwse hof is niet bekend, maar moet in de onmiddellijke nabijheid van het huidige stadion van Go Ahead Eagles liggen, ca. 150 m ten noordwesten van het huidige bestemmingsplangebied. Rond historische boerderijen is een buffer getrokken waarin oudere voorgangers en randverschijnselen zoals bijgebouwen aangetroffen kunnen worden. De omvang van de buffer rond een erf hangt af van de (vermoedelijke) stichtingsdatum van het erf. De buffer rond het erf de Hof van Colmschate is verantwoordelijk voor het naar boven bij stellen van de lage (landschappelijke) archeologische verwachting naar een middelmatige archeologisch verwachting (beleidswaarde 2).

Tevens loopt door het zuidoosten van het bestemmingsplangebied een historische weg. Deze weg is al te herkennen op een kaart van de stad en omgeving van Jacob van Deventer uit 1560. Deze historische weg is de reden dat door het bestemmingsplangebied een lineaire zone met beleidswaarde 3 loopt.

### Archeologische waarden

Op basis van archeologische onderzoeken kunnen terreinen worden aangewezen waar met zekerheid sprake is van archeologische resten. Vindplaatsen waar de archeologische sporen met aan zekerheid grenzende waarschijnlijkheid buiten de al onderzochte locatie doorlopen, krijgen de beleidsstatus van terrein met archeologische waarden.<sup>12</sup> Hieronder bevinden zich ook vindplaatsen waar bijvoorbeeld wel proefsleuvenonderzoek heeft plaatsgevonden maar waar door omstandigheden het definitief onderzoek (nog) niet is uitgevoerd.

Er zijn geen archeologische vondsten uit het plangebied bekend en er zijn geen veldonderzoeken uitgevoerd. Er is wel een bureauonderzoek uitgevoerd waarin een gespecificeerde archeologische verwachting is opgesteld.<sup>13</sup>

### Verstoringen

Als gevolg van forse bodemingrepen ingrepen zijn sommige terreinen zodanig aangetast dat betwijfeld kan worden of zich nog archeologische waarden in de bodem bevinden. In die gebieden waar de bodem diep verstoord is, mag worden aangenomen dat er geen belangrijke archeologische sporen (meer) aanwezig zijn. Voor deze gebieden geldt geen archeologische verwachting meer.

Uit het archeologische bureauonderzoek van 2019 is gebleken dat een deel van het huidige bestemmingsplangebied door de bouw van de voormalige Shita-flat verstoord is. Uit verschillende milieuonderzoeken is gebleken dat het zuidelijke deel van het huidige bestemmingsplangebied in het verleden dienst heeft gedaan als stortplaats, die is afgedekt met een ca. 1 m dikke deklaag. In 2019 is een aanvullend bodemonderzoek uitgevoerd door Tauw.<sup>14</sup> Dit onderzoek was op het moment van het schrijven van het archeologische bureauonderzoek nog niet beschikbaar en daardoor niet in het archeologische bureauonderzoek meegenomen. Uit het bodemonderzoek van Tauw bleek dat de stortlaag en daarmee de verstoring, groter is dan de zone zoals deze in het archeologische bureauonderzoek is aangegeven. Het stortmateriaal is in deze zone aangetroffen tot een diepte van ca. 2,5 m onder maaiveld en bevat verhoogde waarden van PAK en zware metalen. Een deel van dit verstoringsgebied heeft door middel van het selectiebesluit in het archeologische bureauonderzoek van 2019 geen dubbelbestemming Waarde – Archeologie meer. De resultaten van het aanvullende bodemonderzoek van Tauw worden nu in het huidige bestemmingsplan meegenomen. Hierdoor wordt de archeologische waarde van de gehele zone van de stortplaats bijgesteld naar beleidswaarde 0, deze gehele zone heeft nu geen dubbelbestemming Waarde – Archeologie meer (zie Afb. 2).

## 3. Vrijstellingen

De *dieptevrijstelling* is de diepte tot waarop werkzaamheden zonder archeologische voorwaarden mogen worden uitgevoerd. Over het algemeen geldt een vrijstellingsdiepte van 0,5 meter. Alleen voor die locaties waar sporen zich naar alle waarschijnlijkheid direct onder maaiveld bevinden, wordt een dieptevrijstelling van slechts 0,3 m gehanteerd. Dit geldt voor de binnenstad en voor hele kwetsbare

---

<sup>11</sup> Mittendorff & Koster, 2014, 3-4.

<sup>12</sup> Vermeulen, 2015, 59-61.

<sup>13</sup> Van Zanten & Van der Wal, 2019.

<sup>14</sup> Van Deursen, 2019.

gebieden in het overige gebied van de gemeente. Binnen dit bestemmingsplan is laatstgenoemde dieptevrijstelling niet van toepassing.

De oppervlaktevrijstellingsgrens is volgens de huidige wetgeving op 100 m<sup>2</sup> gesteld. Hiervan kan echter onderbouwd naar boven en beneden worden afgeweken. Voor de binnenstad is deze grens aantoonbaar te ruim. Daarom worden voor de binnenstad verschillende, veelal striktere grenzen gehanteerd. In het overige gebied worden in veel gevallen juist ruimere vrijstellingsgrenzen toegepast. De onderbouwing van de gehanteerde vrijstellingsgrenzen is beschreven in het rapport *Onderbouwing vrijstellingsgrenzen Archeologie. Van verwachting naar beleid* dat is uitgegeven in de serie *Interne Rapportages Archeologie Deventer 74*.<sup>15</sup> Voor een gedetailleerde onderbouwing van de vrijstellingsgrenzen die gehanteerd worden in dit bestemmingsplan wordt verwezen naar deze rapportage.

## 4. Beleidswaarden

De beleidskaart van de gemeente Deventer kent acht verschillende waarden en hanteert per waarde bepaalde vrijstellingsgrenzen.

Regime	≥ 0 m <sup>2</sup>	> 5 m <sup>2</sup>	> 10 m <sup>2</sup>	> 40 m <sup>2</sup>	> 100 m <sup>2</sup>	> 200 m <sup>2</sup>	> 500 m <sup>2</sup>	> 1000m <sup>2</sup>	> 2500 m <sup>2</sup>	> 10000 m <sup>2</sup>	Diepte Vrijstelling
Waarde 0	Geen	Geen	Geen	Geen	Geen	Geen	Geen	Geen	Geen	Geen	n.v.t.
Waarde 1	Geen	Geen	Geen	Geen	Geen	Geen	Geen	Geen	Geen	Melding	0,5 m
Waarde 2	Geen	Geen	Geen	Geen	Geen	Geen	Geen	Melding	Onderzoek	Onderzoek	0,5 m
Waarde 3	Geen	Geen	Geen	Geen	Geen	Melding	Onderzoek	Onderzoek	Onderzoek	Onderzoek	0,5 m
Waarde 4	Geen	Geen	Geen	Geen	Melding	Onderzoek	Onderzoek	Onderzoek	Onderzoek	Onderzoek	0,5 m
Waarde 5	Geen	Geen	Melding	Onderzoek	Onderzoek	Onderzoek	Onderzoek	Onderzoek	Onderzoek	Onderzoek	0,3 m
Waarde 6	Geen	Onderzoek	Onderzoek	Onderzoek	Onderzoek	Onderzoek	Onderzoek	Onderzoek	Onderzoek	Onderzoek	0,3 m
Waarde 7	Onderzoek	Onderzoek	Onderzoek	Onderzoek	Onderzoek	Onderzoek	Onderzoek	Onderzoek	Onderzoek	Onderzoek	0,3 m

Gebieden met beleidswaarde **0** zijn gebieden waar geen rekening (meer) hoeft te worden gehouden met archeologische resten, omdat de bodem volledig is verstoord. De overige waarden zijn gebaseerd op de kans dat archeologische resten worden gevonden. Bij waarde 1 is de kans op archeologische resten het kleinst. Bij waarde 7 is die kans het grootst. Bij een kleine kans kunnen meer werkzaamheden zonder archeologische voorwaarden worden uitgevoerd dan bij een grote kans.

**Binnen het bestemmingsplangebied gelden de beleidswaarde '0, 2 en 3'. De beleidswaarden 2 en 3 worden vertaald naar de dubbelbestemmingen Waarde – Archeologie 2 en Waarde – Archeologie 3.**

### Meer dan één waarde

De vrijstellingsgrenzen in de tabel gaan uit van de situatie dat de volledige ingreep gelegen is binnen één beleidswaarde. In de praktijk zijn er ook ingrepen die gelegen zijn binnen meerdere beleidswaarden. Uitgangspunt is hierbij dat beleidswaarden cumulatief zijn. Een gebied met beleidswaarde archeologie 3 heeft automatisch ook beleidswaarde archeologie 2 en lager, een gebied met beleidswaarde archeologie 4 automatisch ook beleidswaarde archeologie 3 en lager, enzovoort. Om de oppervlakte van elke beleidswaarde binnen de ingreep te bepalen worden dus bij de oppervlakte van deze beleidswaarde steeds ook de oppervlakten van alle hogere beleidswaarden binnen de ingreep opgeteld. Van laag naar hoog worden deze oppervlakten daarna per beleidswaarde archeologie getoetst aan de vrijstellingsgrenzen die voor die beleidswaarde archeologie van toepassing zijn. Dit bepaalt welk regime er geldt voor de gebieden met de getoetste beleidswaarde. De afweging bepaalt tevens het minimale

<sup>15</sup> Vermeulen, 2015.

regime dat geldt in de gebieden die een hogere beleidswaarde kennen. Aansluitend wordt de daaropvolgende hogere beleidswaarde getoetst. Indien op basis van deze toets een zwaarder regime wordt toegekend, is dat alleen van toepassing op deze beleidswaarde en eventuele hogere beleidswaarden. Indien het regime op basis van deze toets lager uitvalt dan dat op basis van de eerder getoetste lagere beleidswaarde blijft het minimale regime van deze lagere beleidswaarde van toepassing.

## 5. Voorwaarden omgevingsvergunning

Welke vorm van archeologisch onderzoek noodzakelijk is, hangt af van het soort en de vorm van de ingreep. De juiste vorm van archeologisch onderzoek kan pas worden bepaald, indien de verstoringsdiepte en de begrenzing van de geplande bodemingrepen bekend zijn. Deze gegevens worden waar nodig in de bureaustudie gekoppeld aan de inhoudelijke gegevens over de locatie. Op basis daarvan kunnen aan de vergunning al dan niet voorwaarden worden verbonden. Hieronder wordt een toelichting gegeven op de mogelijke voorwaarden bij een omgevingsvergunning.

### Geen voorwaarden

Wanneer uit de aanvraag blijkt, dat het terrein of delen daarvan al eerder verstoord zijn en de nieuw te verstoren oppervlakte daarmee kleiner wordt dan de aangegeven ondergrens, is archeologisch onderzoek niet noodzakelijk. In deze gevallen zullen geen archeologische voorwaarden worden verbonden aan de omgevingsvergunning.

### Voorwaarden (behouden) in omgevingsvergunning

Wanneer eventuele archeologische resten bedreigd worden door verstoring, dienen eerst de mogelijkheden voor behoud van de archeologische resten in de bodem (*in situ*) te worden onderzocht. Hierbij kan worden gedacht aan het treffen van beschermende maatregelen, zoals een verschuiving van de nieuwbouwlocatie naar een gebied met een lagere verwachting of een minder verstorende manier van funderen.

### Meldingsplicht

In die gevallen waar de aanwezigheid van archeologische resten niet kan worden uitgesloten maar de informatiedichtheid en –waarde ten opzichte van de inspanning van een volledig archeologisch onderzoek echter te klein uitvallen, kan aan de omgevingsvergunning een meldingsplicht worden gekoppeld. Hierbij moet de start van de grondwerkzaamheden worden gemeld bij de gemeentelijk archeoloog. Er kan op deze manier een afspraak gemaakt worden voor een bezoek tijdens de werkzaamheden, een archeologische waarneming. Tijdens de archeologische waarneming zullen de resten in grote lijnen worden gedocumenteerd. Aan de waarneming zijn voor de aanvrager geen kosten verbonden. Wel dient hiervoor in overleg met de gemeentelijk archeoloog enige tijd te worden ingepland.

### Archeologisch Onderzoek

Indien uit het advies blijkt dat archeologisch onderzoek noodzakelijk is, hangt het vervolgtraject af van de oppervlakte van de geplande nieuwbouw of werkzaamheden. De vorm van archeologisch onderzoek wordt bepaald wanneer de verstoringsdiepte en de begrenzing van geplande bodemingrepen bekend zijn. Deze gegevens worden in het rapport gekoppeld aan de inhoudelijke gegevens over de locatie. Op basis daarvan kunnen aan de omgevingsvergunning al dan niet voorwaarden worden verbonden.

Wanneer de oppervlakte kleiner is dan 2.500 m<sup>2</sup> worden zo nodig ter plaatse controleboringen uitgevoerd om de intactheid van de bodem te controleren en eventueel de archeologische verwachting bij te stellen. Bij oppervlaktes tot 2.500 m<sup>2</sup> zijn deze boringen voor rekening van de Gemeente Deventer. Bij grotere oppervlaktes dient een archeologisch booronderzoek uitgevoerd te worden ter controle van de intactheid van de bodem en archeologische verwachting. Dit onderzoek is voor rekening van de aanvrager. Indien uit de boringen blijkt dat de bodemopbouw intact is en de archeologische verwachting door resultaten van het booronderzoek wordt bevestigd, dient archeologisch vervolgonderzoek plaats te vinden.

Bij kleinere oppervlaktes kan in overleg met de (gemeentelijk) archeoloog worden gekozen voor het archeologisch begeleiden van het ontgraven van de bouwkuip. Bij grotere oppervlaktes zal het vervolgonderzoek worden uitgevoerd in de vorm van proefsleuven. De kosten voor dit onderzoek zijn in beide gevallen voor rekening van de aanvrager. Wanneer proefsleuvenonderzoek is uitgevoerd wordt op basis van de resultaten bepaald of en welke van de eventuele archeologische resten definitief dienen

te worden opgegraven. Ook dit onderzoek is voor rekening van de aanvrager. Wanneer alle geselecteerde resten zijn onderzocht, kan worden gestart met de bouw.

## 6. Literatuur

Deursen, M. van, 2019. *Bodem- en asbestonderzoek voormalige stortplaats Rielerweg en Tjoenerstraat te Deventer* (TAUW-project 1270517, R001-1270517MDX-V02-rlk-NL), Deventer.

Mittendorff, E & C. Koster, 2014. *Archeologische begeleiding van twee wadi's nabij het Go Ahead Eagles stadion te Deventer (project 375)* (Interne Rapportages Archeologie Deventer 77), Deventer.

Vermeulen, B., 2015. *Onderbouwing vrijstellingsgrenzen Archeologie. Van verwachting naar beleid.* (Interne Rapportages Archeologie Deventer 74), Deventer.

Willemse, N.W., L.J. Keunen, L.M.P. van Meijel & T. Bouma, 2013. *...Die plaatsen, welke in de Douwelerkolk verdrongen zijn... Fysisch- en historisch-geografische bouwstenen voor een archeologische verwachtingskaart van de gemeente Deventer* (RAAP Rapport 2571), Weesp.

Zanten, S. van & M. van der Wal, 2019. *Bureauonderzoek Shita-flat Tjoenerstraat. Projectnummer 650,* (Archeologisch beleidsadvies 1028), Deventer.