

Selectiebesluit archeologie, gemeente Deventer

Bevoegde overheid: Gemeente Deventer
Drs. B. Vermeulen
Postbus 5000
7400 GC Deventer

Datum: 11-9-2012

Locatie: Brinkgreve IVO-proefsleuven & Opgraving OPW terrein

Onderzoekstap: IVO Proefsleuven & Definitief Onderzoek

Inleiding

Dimence is bezig met de ontwikkeling van een groot deel van het eigen terrein. In de komende jaren zullen na elkaar verschillende onderdelen van het project worden uitgevoerd. Vrijwel het gehele gebied van Brinkgreve heeft op de verwachtingskaart van de gemeente Deventer een middelhoge of hoge archeologische verwachting. Enkele delen hebben een lage of matige verwachting.

Beleidsadvies

In 2010 is een beleidsadvies opgesteld: B. Vermeulen, 2010. *Gemeente Deventer, Archeologisch Beleidsadvies 109, Brinkgreve en Rielerenk*, Deventer. Hierbij kon gebruik worden gemaakt van een verkennend booronderzoek uit 2004. Op basis van dit onderzoek en de beschikbare informatie over de bebouwing kon worden vastgesteld dat aan de westzijde van het terrein een aanzienlijk deel van het gebied is verstoord bij eerdere bouw en sloopwerkzaamheden. Dit gebied is op basis van het beleidsadvies vrijgegeven (zie hieronder).

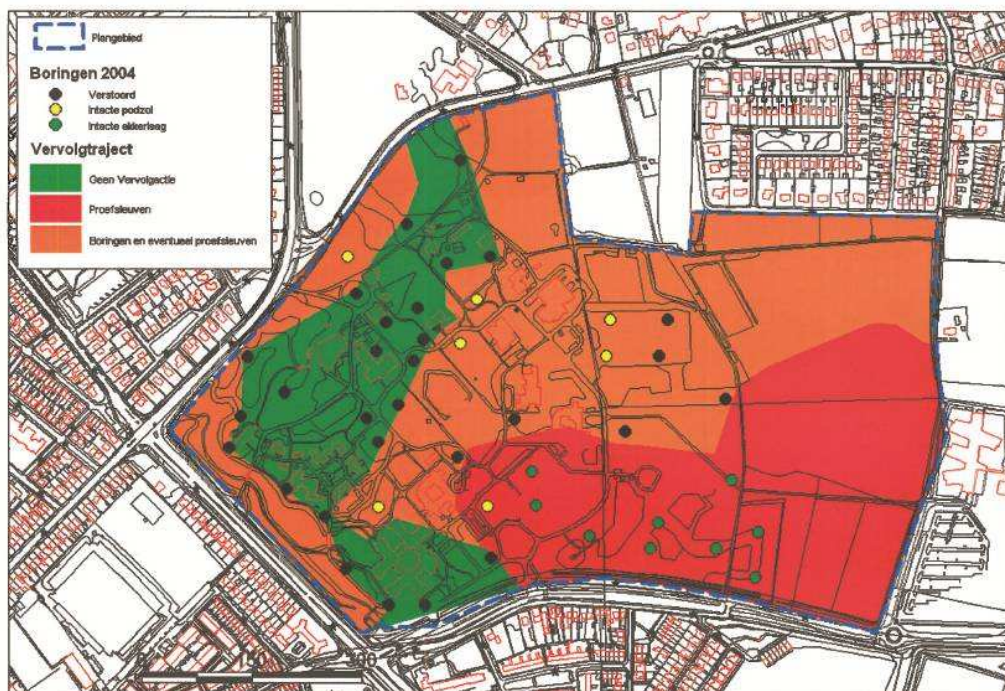

Booronderzoek

Om de archeologische verwachting voor Brinkgreve te controleren en verfijnen is door BAAC Onderzoeks- en adviesbureau een karterend booronderzoek uitgevoerd. Dit onderzoek is gerapporteerd als: F.R.P.M. Miedema, 2010. *Deventer. Plangebied Brinkgreven & Rielerenk, Bureauonderzoek & Inventariserend veldonderzoek (verkennende & karterende fase)*, Deventer/Den Bosch. Op basis van dit booronderzoek is een nieuw verwachtingsbeeld voor de locatie opgesteld. De eerder vrijgeven delen zijn vanzelfsprekend niet opnieuw onderzocht en maken daarom geen onderdeel uit van het plangebied zoals dat is weergegeven op onderstaande kaart.

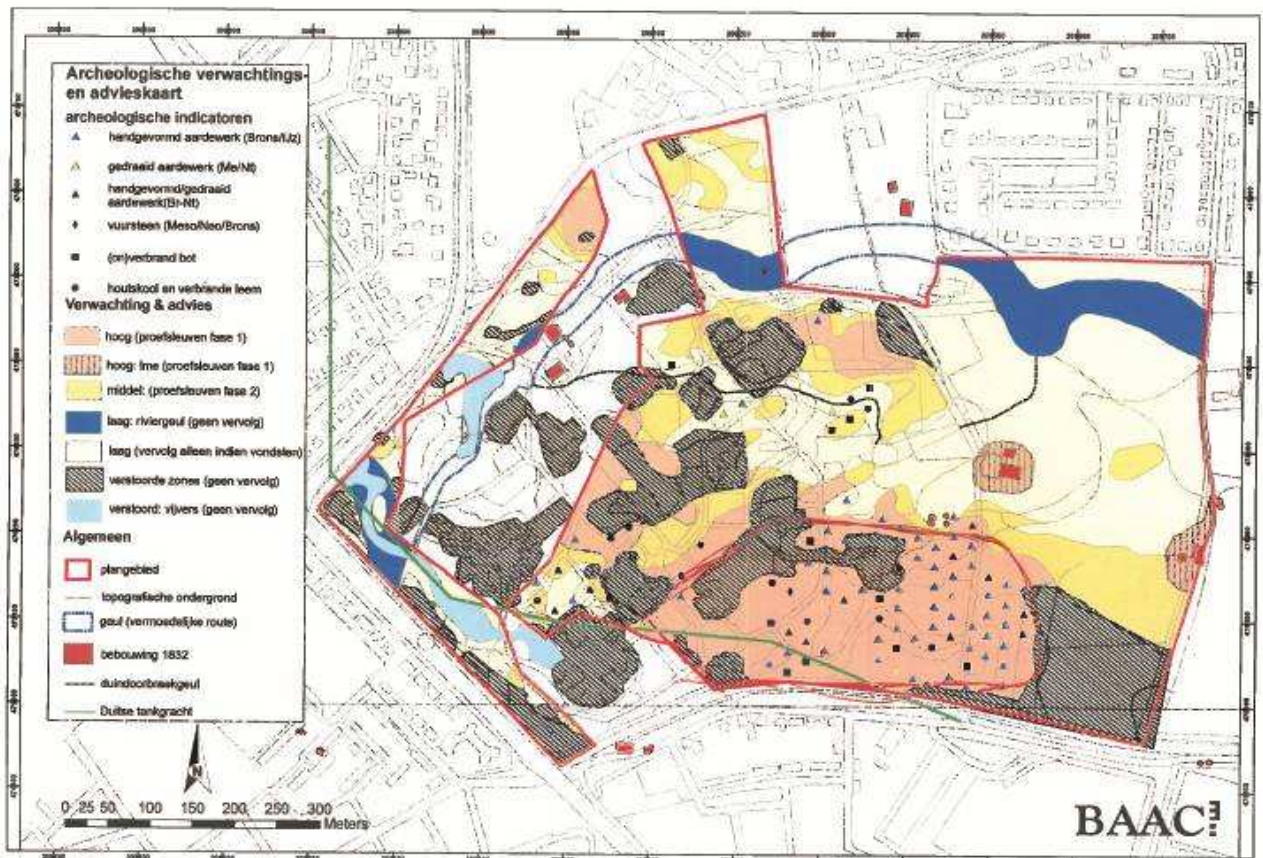

Op basis van de boorresultaten is een verfijndere verwachting opgesteld voor het plangebied. Geadviseerd werd om in de gebieden met een middelhoge (licht oranje) en hoge verwachting (donker oranje) proefsleuvenonderzoek te laten uitvoeren. Voor de overige delen werd geadviseerd deze vrij te geven.

Dit advies wordt door bevoegde overheid overgenomen. De delen van het plangebied met een middelhoge en hoge verwachting dienen te worden onderzocht. De andere delen van het plangebied zijn hiermee formeel vrijgegeven.

IVO proefsleuven

In die gebieden waar op relatief korte termijn ontwikkelingen gepland staan, is door BAAC Onderzoeks- en Adviesbureau onderzoek doormiddel van proefsleuven

uitgevoerd. Dit onderzoek is voorlopig gerapporteerd als: R.G. van Mousch, 2012. *Evaluatierapport A-11.0077, Deventer, Brinkgreven, proefsleufonderzoek, Den Bosch.*

Het proefsleufonderzoek valt uiteen in vier zones: Paviljoens, OPW, Campus en Vestibule.



De resultaten van dit onderzoek zijn samengevat in de afbeelding op de volgende bladzijde.

Paviljoens

Dit deelgebied valt uiteen in twee onderdelen. De noordelijke helft is grotendeels verstoord door grondwerkzaamheden. Hier zullen geen archeologische waarden meer aanwezig zijn zodat wordt geadviseerd dit deel van het onderzoeksgebied vrij te geven.

In het zuidelijke deel van het deelgebied Paviljoens zijn drie vindplaatsen aangetroffen. Het gebied daarbuiten heeft nauwelijks sporen opgeleverd en kan daarmee worden vrijgegeven. De eerste vindplaats betreft resten van een verkavelingssysteem. Aanvullend onderzoek zal hier nauwelijks aanvullende informatie opleveren zodat ook hier wordt geadviseerd deze vindplaats vrij te geven. De tweede en derde vindplaats ten slotte betreffen sporen die vermoedelijk kunnen worden toegewezen aan de historische boerderijen in het plangebied. Deze (delen van) vindplaatsen zijn wel behoudenswaardig.

Het advies van BAAC wordt door de bevoegde overheid overgenomen. Alleen de zone met sporen die toebehoren aan de historische erven is behoudenswaardig de andere delen worden vrijgegeven.



OPW

Overal binnen het deelgebied OPW zijn archeologische sporen aangetoond. Deze worden toegewezen aan twee vindplaatsen. De eerste vindplaats ligt in het uiterste noordoosten van het deelgebied en bestaat ook hier uit sporen die kunnen worden toegewezen aan een historisch erf. De grootste vindplaats dateert uit de late prehistorie, beslaat vrijwel het gehele deelgebied en loopt op verschillende plaatsen buiten het deelgebied door. Deze locatie wordt door BAAC als behoudenswaardig aangemerkt.

Het advies van BAAC wordt door de bevoegde overheid overgenomen. Het gehele gebied van de OPW wordt aangemerkt als behoudenswaardig.

Campus

Ook voor het campusterrein geldt dat overal in het deelgebied sporen uit de late prehistorie zijn aangetroffen. Het deelgebied maakt deel uit van een grotere

vindplaats die zich tot buiten het deelgebied uitstrekt en wordt als behoudenswaardig aangemerkt.

Het advies van BAAC wordt door de bevoegde overheid overgenomen. Het gehele gebied van de Campus wordt aangemerkt als behoudenswaardig.

Vestibule.

Ook in het deelgebied vestibule zet de vindplaats uit de deelgebieden OPW en Campus zich door. Hierdoor is ook het grootste deel van het deelgebied Vestibule behoudenswaardig. Aan de noordwestzijde is echter sprake van omvangrijke verstoringen waardoor hier een aanzienlijk deel van de vindplaats verstoord is. Geadviseerd wordt dit gebied vrij te geven. Aan de zuidwestzijde is een klein gebied waar geen sporen zijn aangetroffen. Ook hiervoor wordt geadviseerd het terrein vrij te geven.

Het advies van BAAC wordt door de bevoegde overheid overgenomen. Het grootste deel van het gebied van de Vestibule wordt aangemerkt als behoudenswaardig. Alleen in de noordwest en zuidwesthoek wordt een deel van het gebied vrijgegeven.

De resultaten van de proefsleuvenfase zijn weergegeven in onderstaande afbeelding.

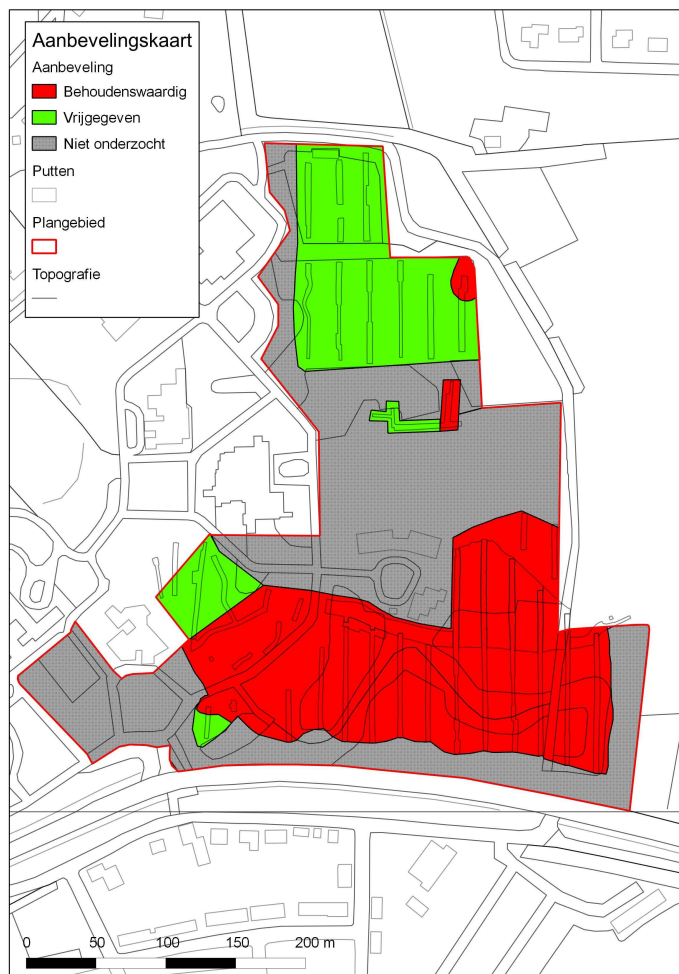

Wegcunet fietspad OPW

In het korte verslag: R. van Mousch, 2012. *Gereedmelding definitief archeologisch onderzoek ter plaatse van wegcunet langs OPW-terrein* wordt aangegeven dat het wegcunet van het fietspad volledig is onderzocht.

Het uitgegraven cunet maakt deel uit van een groter opgravingsareaal. De aangetroffen sporen en structuren vormen waarschijnlijk een klein deel van een grotere vindplaats uit in ieder geval de vroege ijzertijd. In het westelijk cunet is een deel van een erf aangetroffen (huisplattegronden, bijgebouwen, spiekers, silo's en een afvalkuil met misbaksel) en in het oostelijk cunet vooral bijgebouwen en spiekers.

De zone van het wegcunet is volledig onderzocht. Daarom wordt besloten het wegcunet vrij te geven voor verdere werkzaamheden. Wanneer binnen de grenzen van het onderzochte gebied wordt gewerkt, kunnen deze werkzaamheden zonder archeologische voorwaarden plaatsvinden.

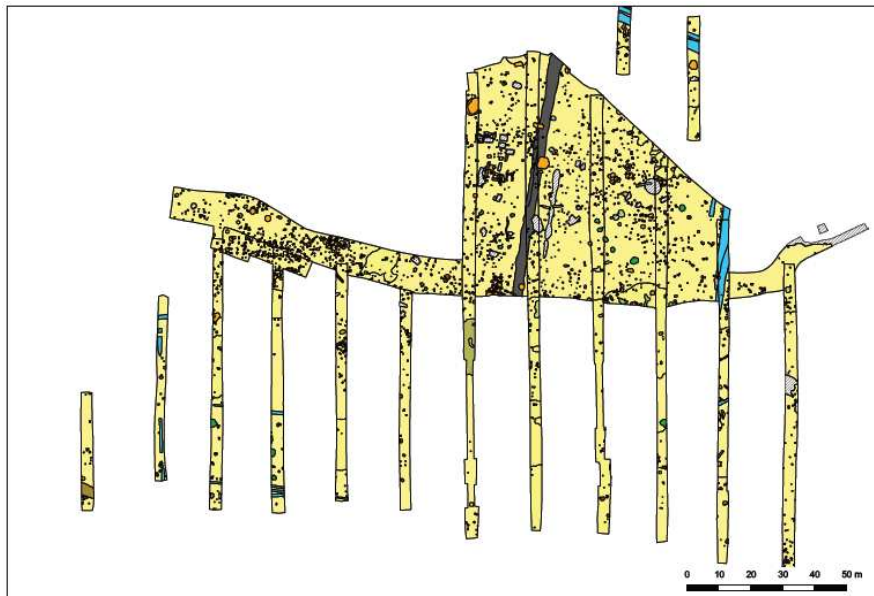

Definitief Onderzoek zuidwestzijde OPW

In het korte verslag: R. van Mousch, 2012. *Gereedmelding definitief archeologisch onderzoek ter plaatse van wegcunet langs OPW-terrein* is ook aangegeven welk deel van het OPW terrein inmiddels is onderzocht. Dit onderzoek was bij het opstellen van het verslag nog niet gereed maar is inmiddels afgerond.

De zuidwesthoek van het OPW terrein is volledig opgegraven en kan dus worden vrijgegeven. Het terreindeel ten noordoosten van het fietspad moet nog worden onderzocht en is nog niet vrijgegeven.

Samenvatting

Op basis van bureauonderzoek, booronderzoek en proefsleuven kan een aanzienlijk deel van het terrein worden vrijgegeven. Op veel andere locaties is vervolgonderzoek nodig. In onderstaande afbeelding is aangegeven welke delen van het plangebied zijn vrijgegeven en welke nog nader dienen te worden onderzocht. Vanzelfsprekend hoeft alleen archeologisch onderzoek te worden uitgevoerd wanneer het onderliggende bodemarchief wordt bedreigd. Indien geen grondverstorende werkzaamheden worden uitgevoerd, is geen onderzoek nodig.

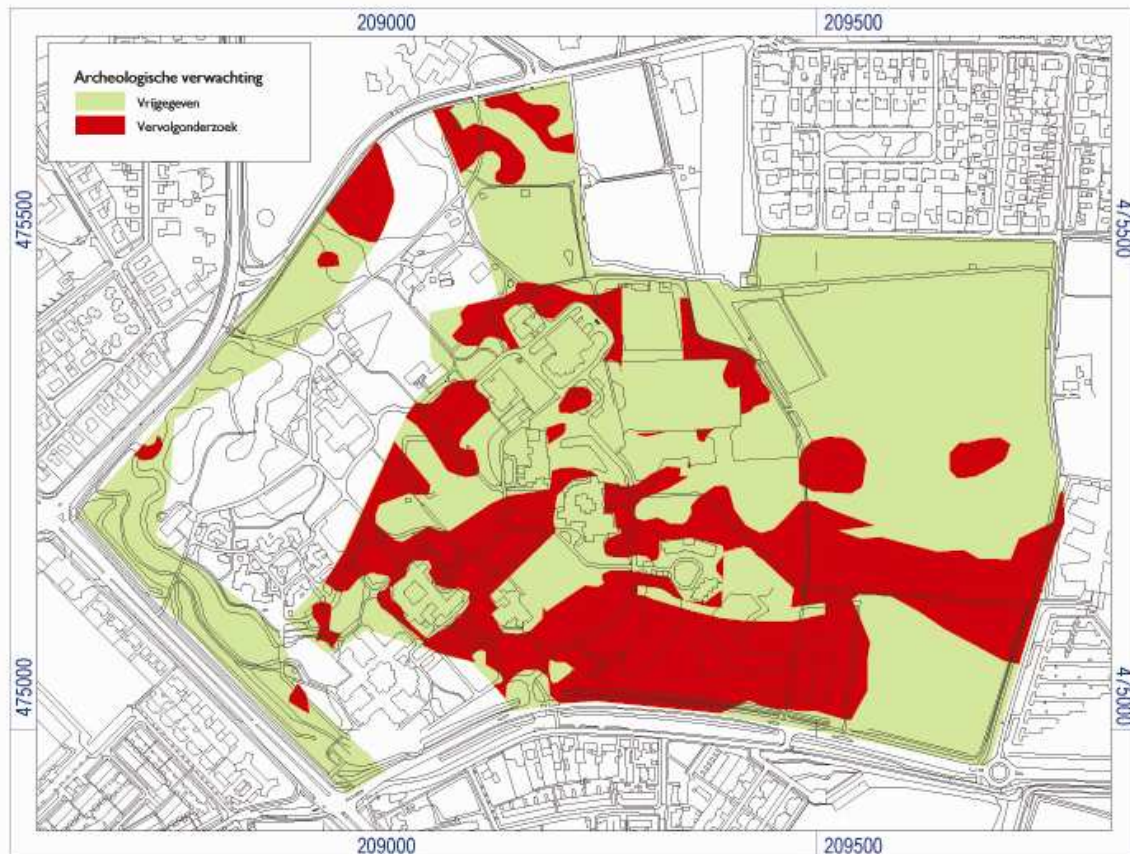

Burgemeester en wethouders van Deventer,
Namens dezen,

B. Vermeulen

B. Vermeulen
Gemeentelijk archeoloog
Team Ruimte en Economie