

AFZENDER: LievensenseCSO Milieu B.V. / Postbus 422 / 8901 BE Leeuwarden

N.V. Nederlandse Gasunie
T.a.v. de heer B. Oost
Postbus 162
7400 AD DEVENTER

UW KENMERK
I.012538.01

ONS KENMERK
16F306FF

CONTACTPERSOON
Mevrouw ing. A.J.M. Heddes

TELEFOON
088 - 910 22 54

E-MAIL
AHeddes@LievensenseCSO.com

DATUM
8 februari 2017

ONDERWERP
Quick scan Flora en Fauna project CDM16 N-551-20 te Schalkhaar (definitief, versie 2)

Geachte heer Oost,

Hierbij ontvangt u, in verband met de geplande werkzaamheden voor het project CDM16 N-551-20 te Schalkhaar, de door Natuurbalans - Limes Divergens B.V. uitgevoerde quick scan beschermde natuur. Hierin is de per 1 januari 2017 in werking getreden Wet natuurbescherming verwerkt.

Indien u hierover nog vragen en/of opmerkingen heeft, kunt u contact opnemen met ondergetekende (tel. 088 - 910 22 54 of via mail AHeddes@LievensenseCSO.com).

Met vriendelijke groet
LievensenseCSO Milieu B.V.



Mevrouw ing. A.J.M. Heddes
Projectmanager

LievensenseCSO Milieu B.V.

CORRESPONDENTIEADRES
Postbus 422
8901 BE Leeuwarden

BEZOEKADRES
Orionweg 28
8938 AH Leeuwarden

TELEFOON
+31 (0)88 91 020 00

E-MAIL
info@LievensenseCSO.com

WEBSITE
LievensenseCSO.com

IBAN
NL63ABNA0570208009

KAMER VAN KOOPHANDEL
30152124

BTW NUMMER
NL. 8075.03.368.B.01

BIJLAGE(N)
- Quick scan Flora en Fauna CDM16 N-551-20 te Schalkhaar

QUICK SCAN BESCHERMDE NATUUR

CDM16 N-551-20 Schalkhaar

Toetsing aan de Nederlandse natuurwetgeving



In opdracht van: LievenseCSO Milieu B.V.

Opgesteld door: B. Niemeijer
Projectnr. Natuurbalans: 16-125
Projectnr. LievenseCSO: 16G306
Datum: 24 januari 2017

Colofon

© 2017 Natuurbalans - Limes Divergens BV / LievenseCSO Milieu B.V.

Tekst en samenstelling: Bart Niemeijer
Eindverantwoordelijk: Drs. G. Hoogerwerf
Projectnummer Natuurbalans: 16-125
Projectnummer LievenseCSO: 16G306

In opdracht van: LievenseCSO Milieu B.V.

Wijze van citeren: Niemeijer, B., 2017. Quick scan beschermde natuur CDM16 N-551-20 Schalkhaar. Toetsing aan de Nederlandse natuurwetgeving. Natuurbalans - Limes Divergens BV, Nijmegen.

Niets uit dit rapport mag worden veeelvoudigd en/of openbaar gemaakt worden door middel van scanning, internet, druk, fotokopie, microfilm of op welke andere wijze dan ook, zonder voorafgaande schriftelijke toestemming van de opdrachtgever hierboven aangegeven en Natuurbalans-Limes Divergens BV noch mag het zonder een dergelijke toestemming worden gebruikt voor enig ander werk dan waarvoor het is vervaardigd.

Natuurbalans-Limes Divergens BV is niet aansprakelijk voor gevolgschade, alsmede voor schade welke voortvloeit uit toepassingen van de resultaten van werkzaamheden of andere gegevens verkregen van Natuurbalans-Limes Divergens BV. De opdrachtgever vrijwaart Natuurbalans-Limes Divergens BV voor aanspraken van derden in verband met deze toepassing.

Natuurbalans-Limes Divergens BV is lid van het Netwerk Groene Bureaus, brancheorganisatie voor kwaliteitsbevordering en belangenbehartiging.

INHOUD

1	INLEIDING.....	5
2	BESCHRIJVING VOORGENOMEN INGREEP	6
3	ONDERZOEKSMETHODE.....	7
3.1	Bronnenonderzoek.....	7
3.2	Veldonderzoek	7
3.3	Opzet natuurtoets.....	7
4	TOETSING WET NATUURBESCHERMING: ONDERDEEL SOORTENBESCHERMING.....	9
4.1	Vaatplanten.....	9
4.2	Vleermuizen	9
4.3	Grondgebonden zoogdieren	9
4.4	Broedvogels.....	10
4.5	Reptielen	11
4.6	Amfibieën.....	11
4.7	Vissen	12
4.8	Ongewervelden	12
5	TOETSING WET NATUURBESCHERMING: ONDERDEEL GEBIEDSBESCHERMING	13
6	BEOORDELING NATUURNETWERK NEDERLAND	14
7	CONCLUSIES	15
7.1	Consequenties natuurwetgeving	15
7.1.1	Wet natuurbescherming – onderdeel soortenbescherming	15
7.1.2	Wet natuurbescherming – onderdeel gebiedsbescherming	15
7.1.3	Natuurnetwerk Nederland	15
7.2	Mitigerende maatregelen	15
7.3	Aanbevelingen	15
7.4	Samenvatting	16
8	BRONNEN.....	17



1 INLEIDING

Aanleiding

Voor renovatie van het regionale gastransportnet heeft N.V. Nederlandse Gasunie het Gasunie Network Improvement Program (GNIP) ontwikkeld. Binnen dat programma zijn werkzaamheden voorzien aan de schema's S-1080 en S-9207 en bijbehorende leidingen N-551-20 en N-557-36 nabij gasontvangststation (GOS) Schalkhaar.

Uitvoering van deze werkzaamheden kan leiden tot overtreding van verbodsbepalingen uit de Wet natuurbescherming¹ (Wnb) en tot aantasting van het Natuurnetwerk Nederland (NNN, voorheen EHS).

Ten behoeve van de uitvoerbaarheid en vergunbaarheid van de voorgenomen ingreep dient een actueel en volledig beeld te bestaan van het voorkomen van beschermde natuurwaarden op de ingreeplocatie of binnen de invloedssfeer van de ingreep. Aan de hand daarvan dient de voorgenomen ingreep getoetst te worden aan de bepalingen in de Wnb en dient nagegaan te worden of de ingreep past binnen het beleid voor het NNN.

De quick scan is uitgevoerd conform de eisen voor natuuronderzoek zoals deze zijn vastgelegd in de specificatie CSK-14-N "Natuuronderzoek" (N.V. Nederlandse Gasunie, 2015).

Doelstelling

He onderzoek heeft als doel de impact van de voorgenomen ingreep op beschermde soorten en gebieden vast te stellen, om zo te kunnen bepalen welke mitigerende en/of compenserende maatregelen getroffen dienen te worden en of een ontheffing of vergunning noodzakelijk is.

Leeswijzer

Hoofdstuk 2 beschrijft ligging en begrenzing van de ingreeplocatie en gaat in op de voorgenomen ingreep. In hoofdstuk 3 volgen opzet en uitvoering van het voorliggende onderzoek. In hoofdstuk 4 en 5 wordt de voorgenomen ingreep getoetst aan de Wet natuurbescherming, respectievelijk toetsing van soorten en van gebieden. In hoofdstuk 6 worden de effecten op het NNN beoordeeld. In hoofdstuk 7 worden de belangrijkste conclusies op een rij gezet.

¹ De Wet natuurbescherming is per 1 januari 2017 in werking getreden en vervangt de Flora- en faunawet, de Natuurbeschermingswet 1998 en de Boswet.

2 BESCHRIJVING VOORGENOMEN INGREEP

Locatie

De ingreeplocatie bevindt zich ten noorden van de dorpskern van Schalkhaar (gemeente Deventer). Het ingreepgebied strekt zich uit over een lengte van circa 1 kilometer, zoals te zien in figuur 1. Aan de oostzijde van het leidingtracé ligt het GOS Schalkhaar in het “Koninklijk bosje”, hier liggen ook beide schema’s. Tevens wordt in dit bosje een bovengrondse tijdelijke noodleiding aangelegd op een open strook; hier staan geen bomen dus er wordt niet gekapt. Het leidingtracé bestaat hoofdzakelijk uit grasland. Ten westen van het GOS doorkruist de leiding een watergang. De foto’s in bijlage 1 geven een indruk van het landschap ter plaatse.

Geplande werkzaamheden

De volgende werkzaamheden staan gepland:

- Vervangen schema S-1080
- Ontmantelen schema S-9207
- Verleggen delen van de leidingen N-551-20 en 557-36
- Aanleg tijdelijke bovengrondse noodleiding

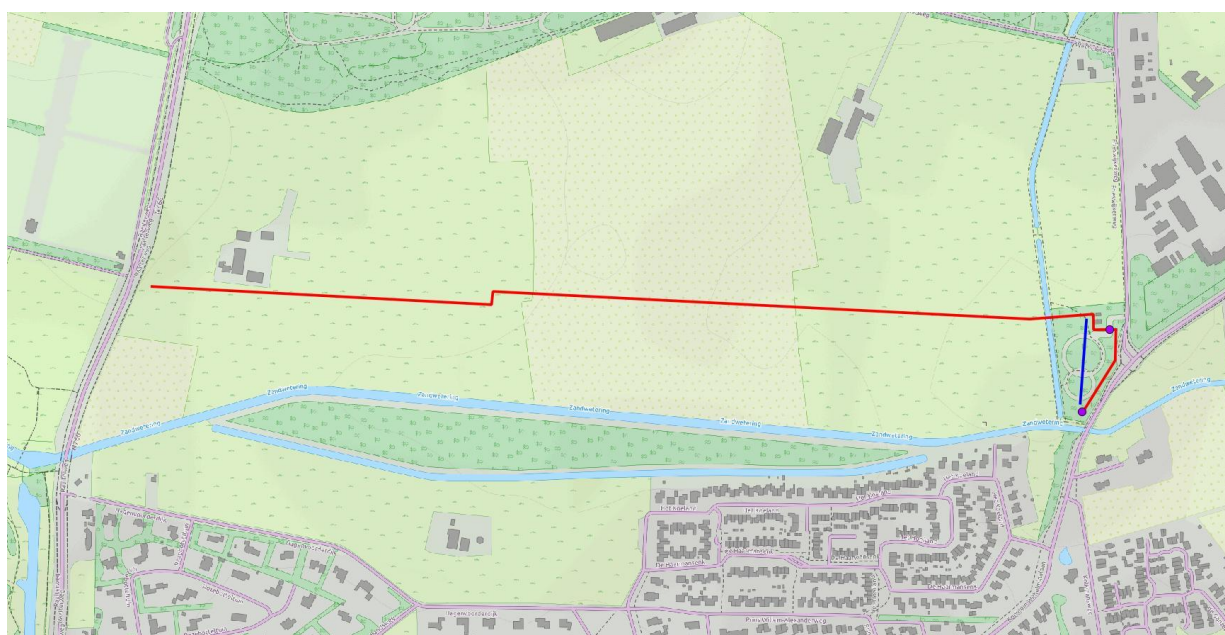

Figuur 1. Ligging van de ingreeplocatie ten noorden van Schalkhaar (rode lijn = nieuwe leiding; blauwe lijn = tijdelijke noodleiding; paarse stippen = te vervangen & ontmantelen schema's).



3 ONDERZOEKSMETHODE

3.1 BRONNENONDERZOEK

Voor het onderzoek zijn archiefgegevens verzameld van beschermde planten en dieren in de omgeving van de ingreeplocatie. In de eerste plaats is hiervoor de Nationale Databank Flora en Fauna (NDFF) geraadpleegd. Deze databank bevat waarnemingen van beschermde en zeldzame planten en dieren in Nederland. De NDFF-aanvraag bevat alle waarnemingen van beschermde soorten van de afgelopen 10 jaar.

3.2 VELDONDERZOEK

De ingreeplocatie is op 1 juli 2016 bezocht door een ecooloog van bureau Natuurbalans – Limes Divergens. Tijdens dat veldbezoek is gezocht naar beschermde natuurwaarden en is een inschatting gemaakt van de potenties van de ingreeplocatie voor streng beschermde soorten op basis van een habitatbeoordeling (expert judgement). Die kennis is nodig om mogelijke effecten op streng beschermde soorten in beeld te brengen. Ook is een inschatting gemaakt van de noodzaak voor vervolgonderzoek.

3.3 OPZET NATUURTOETS

Toetsing aan de Wet natuurbescherming: onderdeel soortenbescherming

Door middel van een effectanalyse wordt onderzocht of de voorgenomen ingreep leidt tot negatieve effecten op beschermde soorten. Daarbij wordt in de Wnb onderscheid gemaakt in drie beschermingsregimes:

- 1) Soorten Vogelrichtlijn (§ 3.1 Wnb): alle van nature in Nederland in het wild levende vogels.
- 2) Soorten Habitatrichtlijn (§ 3.2 Wnb): alle soorten van bijlage IV van de Habitatrichtlijn, bijlage I en II van het Verdrag van Bern en bijlage II van het Verdrag van Bonn.
- 3) Andere soorten (§ 3.3 Wnb): alle soorten die vanuit nationaal oogpunt beschermd worden met uitzondering van vrijstellingen.

Indien uit de effectanalyse blijkt dat er een kans is op overtreding van verbodsbepalingen uit de Wnb zijn vervolgstappen nodig:

- a) Treffen van maatregelen om negatieve effecten te voorkomen.
- b) Werken volgens een goedgekeurde gedragscode.
- c) Aanvragen van een ontheffing van de Wnb.

a. Treffen van maatregelen

Door het treffen van maatregelen kunnen negatieve effecten op beschermde soorten worden voorkomen, verminderd of hersteld. Daarbij kan het gaan om mitigerende maatregelen (voorkomen of verminderen van effecten of herstel op de locatie van handeling) of om compenserende maatregelen (herstel of verbetering op een andere locatie).

b. Werken volgens goedgekeurde gedragscode

Handelingen in het kader van ruimtelijke ontwikkeling of inrichting leiden niet tot overtreding van verbodsbepalingen uit artikel 3.1, 3.5 en 3.10 indien deze handelingen aantoonbaar worden uitgevoerd conform een goedgekeurde gedragscode. In dat geval is geen ontheffing nodig.

c. Ontheffing Wnb ten aanzien van beschermde soorten

Kan overtreding van verbodsbepalingen - ondanks voorgaande stappen - niet geheel worden voorkomen en geldt er geen vrijstelling, dan is ontheffing van de verbodsbepalingen nodig. Een ontheffing kan uitsluitend worden verleend onder de volgende voorwaarden:

1. Er is geen andere bevredigende oplossing.
2. Er is sprake van een wettelijk belang.
3. Er is geen verslechtering/afbreuk van de staat van instandhouding van beschermde soorten.

Toetsing aan de Wet natuurbescherming: onderdeel gebiedsbescherming

Door middel van een voortoets wordt bepaald of er voor de voorgenomen ingreep een vergunningplicht geldt ex artikel 2.7 van de Wnb. In de voortoets worden de volgende vragen beantwoord:

1. Ligt een Natura 2000-gebied binnen de invloedssfeer van de voorgenomen ingreep?
2. Wat zijn de mogelijke negatieve effecten van de voorgenomen ingreep op de instandhoudingsdoelstellingen van het Natura 2000-gebied in kwestie?
3. Kan de ingreep, gelet op de instandhoudingsdoelstellingen van het Natura 2000-gebied:
 - a. de kwaliteit van de natuurlijke habitats of de habitats van soorten in dat gebied verslechteren?
 - b. een (significant) verstorend effect hebben op de soorten waarvoor dat gebied is aangewezen?

Uiteindelijk wordt in voorliggende natuurtoets een antwoord gegeven op de vraag of een vergunning op de Wnb vereist is en zo ja, middels welke toets een verlening daarvan dient te worden beoordeeld; een *verstoring- of verslechteringstoets* of een *passende beoordeling*. Indien mitigerende of compenserende maatregelen nodig zijn om schade te verzachten of te compenseren, houdt dat per definitie in dat er een kans is op negatieve effecten. In dat geval dient voor uitvoering van de ingreep een vergunning aangevraagd te worden.

Beoordeling Natuurnetwerk Nederland

Bij ingrepen in de NNN geldt de 'nee, tenzij'-benadering. Dit houdt in dat ruimtelijke ingrepen in beginsel niet toegestaan zijn als daardoor de wezenlijke kenmerken of waarden van een gebied binnen de NNN significant wordt aangetast. De ingreep kan alleen plaatsvinden als er geen reële alternatieven zijn én er sprake is van redenen van groot openbaar belang. In dat geval dienen de negatieve effecten gemitigeerd worden.

Voor het bepalen van de effecten op het NNN worden de volgende stappen doorlopen:

1. Vindt de voorgenomen ingreep plaats binnen de begrenzing van het NNN?
2. Is er een kans op significant negatieve effecten op de wezenlijke kenmerken en waarden van het NNN?
3. Zo ja, zijn er maatregelen mogelijk om negatieve effecten op de wezenlijke kenmerken en waarden te voorkomen.



4 TOETSING WET NATUURBESCHERMING: ONDERDEEL SOORTENBESCHERMING

4.1 VAATPLANTEN

Aanwezigheid op de ingreeplocatie

De NDFF bevat geen waarnemingen van beschermde vaatplanten of mossen in de omgeving van de ingreeplocatie. Mede op basis van expert judgement wordt gesteld dat op de ingreeplocatie geen streng beschermde planten- en mossensoorten voorkomen, omdat de ter plaatse heersende omstandigheden niet geschikt zijn om als groeiplaats voor deze soorten te fungeren. Het grootste deel van het leidingtracé loopt door intensief beheerd grasland. Het “Koninklijk bosje”, waarin zich het GOS bevindt, is erg voedselrijk en heeft relatief weinig ondergroei als gevolg van beschaduwing. Tevens wordt het veel betreden.

Toetsing aan de Wet natuurbescherming

Verbodsbepalingen van de Wnb ten aanzien van vaatplanten en mossen worden niet overtreden. Een ontheffing van de Wnb voor vaatplanten en mossen is daarmee niet aan de orde. Vervolgonderzoek is niet nodig.

4.2 VLEERMUIZEN

Aanwezigheid op de ingreeplocatie

De NDFF wijst op het voorkomen van vijf verschillende vleermuissoorten in de omgeving van de ingreeplocatie. Op de ingreeplocatie zijn voor vleermuizen geen essentiële habitats aanwezig. In het “Koninklijk bosje” rond het GOS zijn geen geschikte bomen aanwezig die kunnen dienen als verblijfplaats voor vleermuizen. De rest van de ingreep vindt plaats in zeer open agrarisch landschap.

Toetsing aan de Wet natuurbescherming

Verbodsbepalingen van de Wnb ten aanzien van vleermuizen worden niet overtreden. Een ontheffing van de Wnb voor vleermuizen is daarmee niet aan de orde. Vervolgonderzoek is niet nodig.

4.3 GRONDGEBONDEN ZOOGDIEREN

Aanwezigheid op de ingreeplocatie

De NDFF wijst op het voorkomen van vier beschermde grondgebonden zoogdieren, namelijk das, boommarter, steenmarter en eekhoorn. De paar waarnemingen van das en boommarter zijn afkomstig uit het bos ten noorden van de ingreeplocatie (Wechelerveld). Eekhoorn en steenmarter worden verspreid over de hele omgeving aangetroffen, vooral binnen de bebouwde kom van Schalkhaar. Op de ingreeplocaties is voor beide soorten geen optimaal habitat aanwezig dat kan dienen als vaste verblijfplaats. De graslanden worden intensief beheert en het bos rond het GOS mist voldoende ondergroei om beschutting te bieden aan steenmarter. Tevens is er veel betreding door recreanten. Er zijn geen nesten van eekhoorn aangetroffen.

Toetsing aan de Wet natuurbescherming

Verbodsbepalingen van de Wnb ten aanzien van grondgebonden zoogdieren worden niet overtreden. Een ontheffing van de Wnb voor grondgebonden zoogdieren is daarmee niet aan de orde. Vervolgonderzoek is niet noodzakelijk.

4.4 BROEDVOGELS

Wettelijke status

Bij uitvoering van de werkzaamheden dient rekening gehouden te worden met het broedseizoen van vogels, dat globaal loopt van maart tot en met juli. Tijdens het broedseizoen vallen namelijk bewoonde nesten onder de reikwijdte van artikel 3.1 en 3.5² van de Wnb en zijn daardoor beschermd.

Een nest is de plek die vogels vervaardigen om de eieren uit te broeden en de jongen te verzorgen. Voor een verdere aanscherping van het begrip 'nest' wordt onderscheid gemaakt tussen broedseizoenen en niet-broedseizoenen.

Nesten jaarrond beschermd

Van een aantal vogels is het nest jaarrond beschermd, dus ook buiten het broedseizoen. Zo vallen de nesten van roofvogels, uilen (met uitzondering van bosuil), gierzwaluw, grote gele kwikstaart, huismus, ooievaar en roek het hele jaar onder de definitie van 'voortplantingsplaats of rustplaats' in art. 3.1 en 3.5 van de Wnb³. Deze nesten zijn, voor zover niet permanent verlaten, jaarrond beschermd.

Nesten beschermd tijdens broedseizoen

Nesten van de overige vogelsoorten vallen buiten het broedseizoen niet onder de definitie van 'nesten, rustplaatsen of voortplantingsplaatsen' zoals benoemd in artikel 3.1 en 3.5 van de Wnb. Ze worden namelijk het daaropvolgende broedseizoen niet weer in gebruik genomen en zijn buiten het broedseizoen niet van belang voor de instandhouding van de soort.

Aanwezigheid op de ingreeplocatie

Potentieel geschikte broedlocaties voor vogels moeten vooral gezocht worden in het bos rond het GOS, in open grasland grenzend aan de watergang en langs de oevers van de watergang. Nesten die ook buiten het broedseizoen vallen onder de definitie van 'voortplantingsplaats of rustplaats' (jaarrond beschermde nesten), zijn niet aanwezig binnen de invloedssfeer van de voorgenomen ingreep.

Negatieve effecten van de voorgenomen ingreep

Gedurende het broedseizoen kan het kappen van bomen en het uitvoeren van graafwerkzaamheden in grasland of ruigte leiden tot verstoring van broedende vogels.

Voorkómen van negatieve effecten

Om negatieve effecten ten aanzien van broedvogels te voorkomen, dienen de werkzaamheden uitgevoerd te worden buiten het broedseizoen van aanwezige broedvogels. Voor het

² Onder artikel 3.5 vallen ook vogelsoorten uit de Verdragen van Bern en Bonn; deze soorten mogen niet opzettelijk verstoord worden. Alle overige vogelsoorten vallen onder artikel 3.1; deze soorten mogen eveneens niet verstoord worden, tenzij de verstoring niet van wezenlijke invloed is op de staat van instandhouding van de soort.

³ Hoewel nog niet officieel vastgesteld, blijft de lijst van soorten met een jaarrond beschermd nest onder de Wnb naar verwachting onveranderd ten opzichte van de Flora- en faunawet.



broedseizoen wordt geen standaardperiode gehanteerd in het kader van de Wnb. Van belang is of een broedgeval aanwezig is, ongeacht de periode.

Als alternatief kunnen voorbereidende maatregelen worden getroffen om de ingreeplocatie voorafgaand aan het broedseizoen ongeschikt te maken voor vogels om er te broeden. Dit kan door het rooien van bomen en struiken en het zeer kort houden van overige vegetaties. Dergelijke maatregelen dienen uitsluitend voor het voorkómen van vestiging, niet voor het bestrijden van al aanwezige broedgevallen. Op deze wijze wordt voorkomen dat broedvogels gaan broeden op de ingreeplocatie, waarna werkzaamheden ook in het broedseizoen kunnen plaatsvinden.

Toetsing aan de Wet natuurbescherming

Verbodsbepalingen van de Wnb ten aanzien van vogels worden niet overtreden, mits de voorgestelde mitigerende maatregelen worden getroffen. Een ontheffing van de Wnb voor vogels is daarmee niet aan de orde. Vervolgonderzoek is niet noodzakelijk.

4.5 REPTIELEN

Aanwezigheid op de ingreeplocatie

Op de ingreeplocatie zijn geen geschikte biotopen aanwezig voor reptielen. Uit de omgeving zijn wel waarnemingen bekend van ringslang, maar deze komen allemaal van één locatie in het Wechelerveld. Op de ingreeplocatie ontbreekt geschikt habitat voor ringslang.

Op basis van het ontbreken van geschikte reptielbiotopen, zoals heide, heischrale graslanden en goed ontwikkelde bosranden, in combinatie met de regionale verspreiding van reptielen, kan worden aangenomen dat streng beschermde reptielen niet op de ingreeplocatie aanwezig zijn of er kunnen voorkomen.

Toetsing aan de Wet natuurbescherming

Verbodsbepalingen van de Wnb ten aanzien van reptielen worden niet overtreden. Een ontheffing van de Wnb voor reptielen is daarmee niet aan de orde. Vervolgonderzoek is niet nodig.

4.6 AMFIBIEËN

Aanwezigheid op de ingreeplocatie

Amfibieën zijn gebonden aan water. De wetering die de ingreeplocatie kruist vormt geen geschikte voortplantingsplaats voor streng beschermde amfibiesoorten, zoals kamsalamander, die volgens de NDFF in de omgeving van de ingreeplocatie voorkomt. Deze soorten zijn veel meer aangewezen op stilstaande wateren met een rijke begroeiing van waterplanten. De waarnemingen in de NDFF zullen dan ook betrekking hebben op locaties met stilstaand water in de omgeving. Er kan vanuit worden gegaan dat streng beschermde amfibiesoorten niet op de ingreeplocatie voorkomen.

Toetsing aan de Wet natuurbescherming

Verbodsbepalingen van de Wnb ten aanzien van amfibieën worden niet overtreden. Een ontheffing van de Wnb voor amfibieën is daarmee niet aan de orde. Vervolgonderzoek is niet nodig.

4.7 VISSEN

Aanwezigheid op de ingreeplocatie

In de NDFF zijn gegevens opgenomen van beschermde vissoorten in de omgeving van de ingreeplocatie. Tijdens het veldbezoek is in de watergang ten westen van het GOS kleine modderkruiper aangetroffen. Deze soort was beschermd maar is dat niet meer onder de Wnb. Andere beschermde vissoorten worden niet op de ingreeplocatie verwacht.

Negatieve effecten van de voorgenomen ingreep op beschermde soorten

Werkzaamheden in de watergang, zoals afdammen en leegpompen, kunnen leiden tot negatieve effecten op vissen.

Voorkómen van negatieve effecten

In geval van tijdelijk afdammen en droogleggen van delen van de watergang, kan het in het kader van de zorgplicht (die ook geldt voor algemene soorten) nodig zijn om dit onder ecologische begeleiding uit te voeren. De noodzaak daarvoor is afhankelijk van de omvang van de drooglegging, die pas duidelijk wordt zodra de precieze ingreep bekend is. De ecologische begeleiding kan bestaan uit het wegvangen van vissen voorafgaand aan of tijdens het droogpompen. Om te voorkomen dat vissen terugkeren tijdens de werkzaamheden, dient dit plaats te vinden na het afdammen van de sloot.

Toetsing aan de Wet natuurbescherming

Verbodsbepalingen van de Wnb ten aanzien van vissen worden niet overtreden, mits voorgestelde mitigerende maatregelen worden getroffen. Een ontheffing van de Wnb voor vissen is daarmee niet aan de orde. Vervolgonderzoek is niet nodig.

4.8 ONGEWERVELDEN

Aanwezigheid op de ingreeplocatie

Van beschermde dagvlinders, libellen of overige ongewervelden zijn geen populaties bekend op de ingreeplocatie en deze worden er ook niet verwacht. Reden daarvoor is dat de habitatkwaliteit ter plaatse van de ingreeplocatie van marginale kwaliteit is, waardoor de locatie geen essentieel onderdeel uitmaakt van het leefgebied van beschermde ongewervelden. De gunstige staat van instandhouding van beschermde ongewervelden komt niet in gevaar.

Toetsing aan de Wet natuurbescherming

Verbodsbepalingen van de Wnb ten aanzien van ongewervelden worden niet overtreden. Een ontheffing van de Wnb voor ongewervelden is daarmee niet aan de orde. Vervolgonderzoek is niet nodig.



5 TOETSING WET NATUURBESCHERMING: ONDERDEEL GEBIEDSBESCHERMING

De ingreeplocatie ligt ruim buiten de begrenzing van Natura 2000-gebieden. Het dichtstbijzijnde Natura 2000-gebied "Rijntakken" ligt op ruim vier kilometer afstand van de ingreeplocatie. Er is geen kans op externe werking. Verdere toetsing aan de Wnb voor het onderdeel gebiedsbescherming is niet noodzakelijk.

6 BEOORDELING NATUURNETWERK NEDERLAND

In Overijssel is het NNN (ofwel de EHS) vastgelegd in de Omgevingsverordening Overijssel. De ingreeplocatie ligt ruim buiten het NNN (één kilometer). Aangezien in Overijssel geen externe werking voor het NNN geldt, is er bij realisatie van de ingreep geen kans op aantasting van de wezenlijke kenmerken en waarden van het NNN. Verdere toetsing is niet nodig.



7 CONCLUSIES

7.1 CONSEQUENTIES NATUURWETGEVING

7.1.1 Wet natuurbescherming – onderdeel soortenbescherming

- Op de ingreeplocatie en/of binnen de invloedssfeer ervan kunnen de volgende beschermde soorten voorkomen: broedvogels.
- Het verspreidingsbeeld van streng beschermde soorten op de ingreeplocatie en binnen de invloedssfeer van de voorgenomen ingreep is actueel en compleet. Vervolgonderzoek is niet nodig.
- Negatieve effecten kunnen worden voorkomen door het treffen van mitigerende maatregelen voorafgaand of tijdens de werkzaamheden. Deze zijn opgenomen in de volgende paragraaf.
- Indien de voorgestelde mitigerende maatregelen worden uitgevoerd, wordt overtreding van verbodsbepalingen uit artikel 3.1, 3.5 en 3.10 van de Wnb voorkomen.

7.1.2 Wet natuurbescherming – onderdeel gebiedsbescherming

- Er ligt geen Natura 2000-gebied binnen de invloedssfeer van de ingreep. Significant negatieve effecten op de instandhoudingsdoelen van een Natura 2000-gebied zijn op voorhand uitgesloten.

7.1.3 Natuurnetwerk Nederland

- De ingreep ligt geheel buiten de begrenzing van de NNN. Er is geen kans op significant negatieve effecten op de wezenlijke kenmerken en waarden van het NNN.

7.2 MITIGERENDE MAATREGELEN

- De werkzaamheden worden uitgevoerd buiten het broedseizoen (globaal maart t/m juli).
- Als het niet mogelijk is om buiten het broedseizoen te werken, worden mitigerende maatregelen getroffen. Dit kan door het terrein vóór aanvang van het broedseizoen ongeschikt te maken voor broedvogels door het rooien van bomen en struiken en het zeer kort houden van overige vegetaties, of door dagelijkse betreding van het werkterrein. Dergelijke maatregelen dienen uitsluitend voor het voorkómen van vestiging, niet voor het bestrijden van al aanwezige broedgevallen. Op deze wijze wordt voorkomen dat broedvogels gaan broeden op het werkterrein, waarna werkzaamheden ook in het broedseizoen kunnen plaatsvinden.
- Zodra bekend is welke werkzaamheden gaan plaatsvinden aan de brede watergang ten westen van het GOS kan worden bepaald of ecologische begeleiding (wegvangen van vissen) nodig is.

7.3 AANBEVELINGEN

- Gebouwen op de ingreeplocaties zijn niet onderzocht; aangenomen is dat deze intact blijven. Mochten er toch werkzaamheden aan de gebouwen voorzien zijn, dan wordt aanvullend onderzoek naar vleermuizen aanbevolen.

7.4 SAMENVATTING

In onderstaande tabel is een samenvatting gegeven van de resultaten van de quick scan. De kleuren geven aan of specifiek aandacht besteed moet worden aan de aanwezige natuurwaarden.

GROEN	: geen problemen, de werkzaamheden kunnen zonder meer worden uitgevoerd.
ORANJE	: attentie vereist: de werkzaamheden zijn gebonden aan een periode of wijze van uitvoer.
ROOD	: de werkzaamheden kunnen pas worden uitgevoerd na het treffen van mitigerende maatregelen.
PAARS	: voor uitvoering van de werkzaamheden is een ontheffing nodig.

NATUURWAARDEN	NEGATIEVE EFFECTEN ALS GEVOLG VAN DE INGREEP	MITIGERENDE MAATREGELEN	ONTHEFFING NODIG?
WNB: SOORTENBESCHERMING			
Vogels	Verstoring in broedseizoen	Werken buiten broedseizoen voor vogels (dat loopt van maart t/m juli), of mitigerende maatregelen treffen vóór aanvang broedseizoen	Nee
Vissen	Sterfte individuen	Tijdig wegvangen en verplaatsen van vissen ¹	Nee
WNB: GEBIEDSBESCHERMING			
Locatie ligt buiten N2000, geen externe werking	Geen	Geen	Nee
NATUURNETWERK NEDERLAND			
Locatie ligt buiten NNN, geen externe werking	Geen	Geen	Nee

¹ Noodzaak voor deze maatregel hangt af van de precieze ingreep in de bredere watergang aan de westkant van het bosje rond GOS; dat is momenteel nog niet bekend.



8 BRONNEN

- Nationale Databank Flora en Fauna, gegevensaanvraag juli 2016 & januari 2017.
- N.V. Nederlandse Gasunie, 2015. Gasunie Technische Standaard. Constructie Specifieke Grondzaken CSK-14-N. Natuuronderzoek. Versie 1, 15-06-2015.