



Groenewold

Adviesbureau voor
Milieu & Natuur

Natuurtoets functiewijziging Dorpsstraat 8 te Bathmen



| | |
|----------------|--|
| Opdrachtgever | W.A. Duits Projecten B.V. T.a.v. de heer W.A. Duits Otterloseweg 64 6733 AN WEKEROM |
| Contactpersoon | Gert Jan Kruijning gjk@aaarchitecten.nl |

| | | |
|------------|--|------------------|
| Uitvoering | Groenewold Adviesbureau voor Milieu & Natuur | |
| | Dossiernummer | 2016099 |
| | Versie | Feb.17-v2 |
| | Behandeld door | Lex Groenewold |
| | Datum | 23 februari 2017 |



Inhoudsopgave

| | | |
|-------|--|----|
| 1 | Aanleiding en doel | 3 |
| 2 | Beschrijving situatie | 3 |
| 2.1 | Omschrijving gebied | 3 |
| 2.2 | Relevante wetgeving | 4 |
| 3 | Aanpak Natuurtoets | 4 |
| 3.1 | Gewenste ontwikkeling | 5 |
| 3.2 | Bronnenonderzoek | 5 |
| 3.3 | Locatiebezoek | 5 |
| 4 | Effecten plan/activiteiten op Flora en Fauna | 6 |
| 4.1 | Vaatplanten | 6 |
| 4.2 | Amfibieën, reptielen, vlinders en libellen | 6 |
| 4.3 | Zoogdieren | 6 |
| 4.3.1 | Vleermuizen | 6 |
| 4.4 | Vogels | 7 |
| 4.4.1 | Vogels algemeen | 7 |
| 4.5 | Overige soorten | 8 |
| 5 | Gebiedsbescherming | 8 |
| 5.1 | Natura 2000 | 8 |
| 5.2 | Natuurnetwerk Nederland (NNN) | 9 |
| 6 | Conclusies en aanbevelingen | 9 |
| 6.1 | Algemeen | 9 |
| 6.2 | Beschermde soorten | 9 |
| 6.3 | Gebiedsbescherming | 10 |
| 6.4 | Voorbehoud en zorgplicht | 10 |
| 6.5 | Ecologische kansen | 11 |
| 7 | Advies | 11 |
| 8 | Literatuur: | 12 |
| | Bijlagen | 12 |

Bijlagen

1. Overzicht situatie
2. Foto's plangebied
3. Gegevens NDFF
4. Samenvatting natuurwetgeving
5. Voorbeeldvoorzieningen

1 Aanleiding en doel

Initiatiefnemer heeft het voornemen de huidige Rabobank aan de Dorpsstraat 8 in Bathmen te slopen. Doel is op de locatie 11 appartementen te realiseren. De gemeente Deventer staat in principe positief tegenover een functiewijziging.

Ter onderbouwing van de aanvraag is onder meer een natuurtoets nodig om de eventuele gevolgen voor de flora en fauna in beeld te brengen. Adviesbureau Groenewold Milieu & Natuur is gevraagd hiervoor een quickscan uit te voeren.

2 Beschrijving situatie

2.1 Omschrijving gebied

De ligging van het plangebied is weergegeven in de figuren en in Bijlage 1.

De huidige situatie bestaat uit een bankgebouw met parkeerplaatsen en groen. Het plan ligt midden in Bathmen aan de noordzijde van de bebouwde kom aan de relatief drukke Dorpsstraat.





2.2 Relevante wetgeving

Per 1 januari 2017 is de Wet natuurbescherming (Wnb) in werking getreden. De Wnb vervangt de Flora- en faunawet, de Natuurbeschermingswet 1998 en de Boswet. De provincie is in de meeste gevallen bevoegd gezag voor ontheffingen en vergunningaanvragen. Voor wat betreft de Europees beschermde soorten is de bescherming niet of nauwelijks gewijzigd (Habitat- en Vogelrichtlijn en Verdrag van Bern en Bonn). Daarmee blijft ook de bescherming van Natura2000 gebieden vrijwel ongewijzigd.

Ook de soortbescherming sluit aan bij de Europese regelgeving, met een aanvullend nationaal deel. De Tabellen 1, 2 en 3 uit de Flora- en Faunawet zijn verdwenen. Alle in het wild voorkomende vogels zijn beschermd (art. 3.1 Wnb, conform Vogelrichtlijn). Verder alle soorten uit de Habitatrichtlijn (strikt beschermde soorten, art. 3.5 Wnb). Tot slot is er nog een lijst met 'Andere soorten'. Deze nationaal beschermde soorten (art. 3.10 Wnb, 1^e lid) zijn aangewezen in de Bijlage bij de Wnb. Onderdeel A betreft een verbod op het opzettelijk doden of vangen van de genoemde in het wild levende zoogdieren, amfibieën, reptielen, vissen, dagvlinders, libellen en kevers. Onderdeel B verbiedt het opzettelijk plukken, verzamelen, afsnijden, ontwortelen of vernielen van de genoemde vaatplanten in hun natuurlijke verspreidingsgebied. Er zijn verschillen tussen eerder beschermde soorten in de Flora- en Faunawet en de beschermde soorten onder de Wet natuurbescherming.

In het voorliggende onderzoek worden de consequenties in beeld gebracht van de beoogde plannen en vindt toetsing plaats.

Als door het treffen van maatregelen tijdens de werkzaamheden en na de realisatie van het project, wordt voorkomen dat er verbodsbepalingen uit de Wnb worden overtreden én de functionaliteit van beschermde vaste rust- en verblijfplaatsen komt niet in het geding, is er geen ontheffing nodig. In sommige gevallen is het noodzakelijk of raadzaam om vooraf een ontheffing aan te vragen bij de Provincie. Ook kan het zijn dat voor een aantal van de geplande activiteiten vrijstelling geldt. Dit kan per provincie enigszins verschillen.

Als het plan invloed heeft op Natura 2000 gebied of gelegen is in het Nationaal natuurnetwerk moet dit inzichtelijk worden gemaakt en is mogelijk een vergunning noodzakelijk. Ook hiervoor is de provincie het bevoegd gezag.

Een samenvatting van de natuurwetgeving is weergegeven in Bijlage 3.

3 Aanpak Natuurtoets

De voorliggende quickscan is gebaseerd op een locatiebezoek, beschikbare gebiedskennis, verspreidingsgegevens en bekende ecologische principes. Hieruit moet blijken of en zo ja welke beschermde soorten in het plangebied voorkomen of kunnen voorkomen (Flora- en Faunawet - hoofdstuk 4). Verder is gekeken of de voorgenomen activiteiten invloed hebben op beschermde gebieden (Natuurbeschermingswet en GNN - hoofdstuk 5).

Als er effecten mogelijk zijn zal kort worden ingegaan op mogelijke mitigerende (verzachtende of inpassings-) en compenserende maatregelen. Ook op basis van de algemene zorgplicht kan het nodig zijn maatregelen te treffen.



3.1 Gewenste ontwikkeling

Het plan omvat de sloop van de bestaande opstallen en realisatie van een nieuw woongebouw met parkeerplaatsen. Deze activiteiten vallen onder de definitie van ruimtelijke inrichting of ontwikkeling op basis van de Wet natuurbescherming.

De effecten op beschermde soorten zijn beoordeeld op basis van de diverse uit te voeren activiteiten. Uitgangspunten hiervoor zijn:

- Het slopen van de bestaande opstallen
- het verwijderen van enige vegetatie en opslag
- het bouwrijp maken van het terrein
- het realiseren van een nieuwe woongebouw
- het verwijderen en aanleggen van verharding
- het aanleggen van groen

3.2 Bronnenonderzoek

De nieuw geplande woningen liggen in kilometerhok x:216/y:474. Een eerste indruk is te verkrijgen bij het Natuurloket. Via de applicatie quick-scanhulp, zijn gevalideerde gegevens uit de Nationale Databank Flora en Fauna beschikbaar. In deze situatie is gebruik gemaakt van een eerdere uitdraai van een perceel vlak in de buurt. Met deze gegevens in combinatie met een locatiebezoek en ecologische kennis kan een goede inschatting worden verkregen van de locatie en het belang daarvan voor verschillende soorten.

Om een zo compleet mogelijk beeld te krijgen is verder gebruik gemaakt van openbaar toegankelijke en betrouwbare bronnen, zoals verspreidingsatlassen, rapporten, recente artikelen en internetsites (zie literatuurlijst).

3.3 Locatiebezoek

Tijdens een locatiebezoek op 7 december 2016 is het gebied en de directe omgeving opgenomen. Dit bezoek levert informatie over de op dat moment aanwezige soorten. Voor een compleet beeld is een meer uitgebreide inventarisatie nodig. Afhankelijk van de soortgroep kan dat een heel seizoen duren. Voor een complete inventarisatie zijn dan ook meerdere bezoeken noodzakelijk en gelden per soortgroep standaard methoden. Om toch een goed beeld te krijgen van te verwachten soorten is het locatiebezoek wel van groot belang. Samen met beschikbare literatuurgegevens is dan toch een inschatting te maken van de geschiktheid van het plangebied voor mogelijk hier voorkomende beschermde soorten.

Op verzoek van de gemeente is op 20 februari 2017 aanvullend onderzoek gedaan naar eventuele aanwezigheid van vleermuizen in de spouw.

De resultaten zijn weergegeven in de hoofdstukken per soortgroep.

4 Effecten plan/activiteiten op Flora en Fauna

Dit hoofdstuk gaat in op de vraag of er beschermde soorten voorkomen in of om het plangebied. Hierbij zijn de meest voorkomende soortgroepen apart benoemd.

4.1 Vaatplanten

Het plangebied bestaat hoofdzakelijk uit verharding en bosplantsoen. Waargenomen planten zijn enkele algemene soorten, cultuurplanten en bomen (acacia, eik, linde, beuk e.d.). Voor de bomen wordt separaat een boomeffectanalyse uitgevoerd. De op de uitdraai van de NDFF in de omgeving vermelde soorten zijn niet op planlocatie aangetroffen. Er zijn verder geen beschermde soorten aangetroffen of te verwachten.

Er is geen sprake van overtreding van art. 3.5 of 3.10 Wnb. Het aanvragen van een ontheffing is voor de aanwezige flora niet nodig.



4.2 Amfibieën, reptielen, vlinders en libellen

Tijdens het veldbezoek zijn geen amfibieën, reptielen, vlinders of libellen aangetroffen. Gezien de tijd van het jaar, de afwezigheid van geschikt voortplantingswater en geschikt biotoop in de directe omgeving zijn deze soorten, behoudens een enkele doortrekker, ook niet te verwachten. De voorgenomen plannen hebben geen negatief effect op deze soortgroep, noch op aantasting van het leefgebied. Een ontheffing op basis van art. 3.5 of 3.10 van de Wnb is voor deze soortgroepen niet nodig.

4.3 Zoogdieren

Uit de literatuurgegevens en studies in de bredere omgeving is bekend dat er diverse soorten zoogdieren voorkomen, waaronder de boommarter, eekhoorn, steenmarter en de das. De steenmarter lijkt vooral in de omliggende gebieden en Deventer op te rukken. Van de eekhoorn zijn geen nesten in de bomen aangetroffen. Het terrein en het pand lijken verder ook ongeschikt voor deze soorten.

Bij de planrealisatie kan een klein aantal verblijfplaatsen van de algemene en laag beschermde kleine zoogdieren verloren gaan. Het aanvragen van een ontheffing is voor deze soorten hier echter niet nodig, omdat hiervoor behoudens de algemene zorgplicht, vrijstelling geldt conform de Omgevingsverordening Overijssel (algemene soorten art. 7.4.1) en schadesoorten (art. 7.5.1).

4.3.1 Vleermuizen

Volgens de gegevens van de NDFF zijn in de omgeving van het plangebied diverse soorten vleermuizen waargenomen, waaronder gewone dwergvleermuis en de laatvlieger. Deze soortgroep valt onder Bijlage IV van de Habitatrichtlijn (art. 3.5 Wnb). Zowel de zomer- als winterkolonies zijn beschermd tegen verstoring en vernietiging. Ook belangrijke foerageerroutes zijn beschermd.

De te slopen opstallen zijn niet geschikt voor de laatvlieger. Er is een aantal open stootvoegen aanwezig in het pand maar deze zijn vrijwel allemaal te klein en/of ongunstig gelegen (aanvliegen) voor de gewone dwergvleermuis. Om verblijfplaatsen uit te sluiten heeft de gemeente Deventer gevraagd nader onderzoek te doen. Op 20 februari 2017 is de locatie daarom nogmaals bezocht en is met een endoscoop geprobeerd de spouw te



onderzoeken via de open stootvoegen. De endoscoop heeft een cameradiameter van 8mm. Ca. 70% van de onderzochte voegen bleek te krap of net groot genoeg. Deze zijn daarmee feitelijk te klein voor de gewone dwergvleermuis. Bij inspectie van de andere stootvoegen bleek dat de spouw nagenoeg overal is gevuld met stevige minerale wol (waarschijnlijk platen). Daarmee is de spouw niet geschikt voor de gewone dwergvleermuis en lijkt de aanwezigheid van vleermuizen in de spouw uitgesloten. Het plangebied is mogelijk wel in gebruik als foerageergebied voor één of meer soorten. Vleermuizen maken vaak gebruik van vaste vliegroutes tussen de verblijfplaatsen en de foerageergebieden. Deze elementen blijven bestaan. Het plan zal geen effecten hebben op overvliegende vleermuizen.

Er vindt geen aantasting plaats van verblijfplaatsen, (potentieel) onmisbare vliegroutes en foerageergebied. Er is als gevolg van de beoogde ingrepen vooralsnog geen schade te verwachten op vleermuizen.

Het aanvragen van een ontheffing op basis van de Wnb is voor zoogdieren niet nodig

4.4 Vogels

Er is geen broedvogelinventarisatie uitgevoerd. Op basis van waarnemingen tijdens het veldbezoek, de terreingesteldheid, waarnemingen uit de directe omgeving, bekende verspreidingsgegevens en ervaring is een inschatting gemaakt over mogelijk aanwezige soorten in het gebied.

Aan de hand van de terreinkenmerken is vastgesteld dat het plangebied weinig waarde heeft als broedgebied voor vogels. Tijdens het bezoek zijn houtduif, Turkse tortel, gaai, boomklever, merel en pimpelmees in of rond het gebied waargenomen.

De in de uitdraai van de NDFP genoemde beschermde soorten zijn niet in het plangebied zelf aangetroffen en op de locatie zelf ook niet te verwachten. Er is specifiek gezocht naar aanwijzingen voor verblijfplaatsen van de huismus. Het gebouw heeft een plat dak met bitumen dakbedekking. Dit is ongeschikt voor de huismus.

Het kan zijn dat in de bomen en struiken langs de rand of de klimopgroei van bijv. de acacia's vogels broeden. Bij de grotere bomen is gezocht naar eventuele holtes. Deze zijn vanaf de grond bij de quickscan niet aangetroffen. Als het de bedoeling is grotere bomen te kappen dient dit bij de bomen met klimopgroei vooraf nader te worden onderzocht.

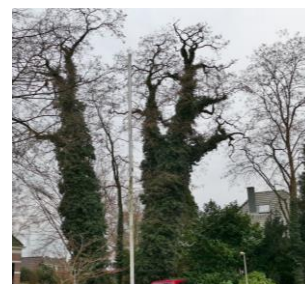

Gezien de situatie zal de sloop van de opstallen en realisatie van het plan naar verwachting geen negatief effect hebben op broedvogels, mits de sloop plaats vindt buiten het broedseizoen.

4.4.1 Vogels algemeen

In het algemeen kan worden gesteld dat ingrepen in een plangebied tijdens het broedseizoen (15 maart – 15 juli – huismus 15 augustus) sterke negatieve effecten hebben op de meeste vogelsoorten door vernietiging van broedplaatsen en verstoring van de reproductie. Wettelijk gezien is dat verboden (art. 3.1 Wnb).

Verstoring van broedvogels is in sommige gevallen wel toegestaan, mits er geen negatief effect is op de populatie. Het beschadigen of vernietigen van nesten is wel verboden en dient te allen tijde te worden voorkomen. Dit is mogelijk door gefaseerd te werken en de



uitvoering in elk geval op te starten buiten het broedseizoen van de aanwezige vogels. Is dat niet mogelijk dan dient aantoonbaar te zijn onderzocht (deskundige) dat er geen vernietiging van nesten van broedvogels zal plaatsvinden.

Als bijv. met de inrichting van het terrein wordt gewacht tot het broedseizoen bestaat een kans dat grondbroeders eieren gaan leggen. Dan moet met de realisatie worden gewacht tot de jonge vogels zijn uitgevlogen. De effecten op (broed)vogels in het plangebied en de directe omgeving zullen verder beperkt of nihil zijn. Na realisatie van het plan ontstaan door de aanleg van beplanting ook weer veel nieuwe broedmogelijkheden.

Werkzaamheden die broedbiotopen van vogels verstoren of beschadigen dienen te allen tijde te worden voorkomen. Dit is mogelijk door gefaseerd te werken en de uitvoering in elk geval op te starten buiten het broedseizoen van de aanwezige vogels. Is dat niet mogelijk dan dient aantoonbaar te zijn onderzocht (deskundige) dat er geen verstoring van broedvogels zal plaatsvinden.

4.5 Overige soorten

Van de overige beschermde soorten en soortgroepen is te stellen dat deze in het plangebied niet voorkomen of zijn te verwachten. Ook zullen de geplande activiteiten geen effect hebben op deze soorten.

5 Gebiedsbescherming

Dit hoofdstuk beschrijft in algemene zin de te verwachten effecten van realisatie van het bestemmingsplan op beschermde gebieden en doelsoorten.

Het plangebied ligt in de bebouwde kom van Bathmen.

Artikel 2.1 Wnb vormt de invulling van de gebiedsbescherming van de Vogelrichtlijn en de Habitatrichtlijn en heeft als doel het beschermen en instandhouding van bijzondere gebieden in Nederland. De Wnb kent verschillende soorten beschermde gebieden. De belangrijkste zijn de Natura 2000-gebieden (Vogel- en Habitatrichtlijngebieden) en de beschermde natuurmonumenten.

5.1 Natura 2000

Natura 2000 omvat een samenhangend Europees netwerk van beschermde natuurgebieden. Alle Europese lidstaten dragen hieraan bij. Natura 2000 is gericht op het behoud van natuurgebieden en de ontwikkeling daarvan. De Vogelrichtlijn en Habitatrichtlijn vormen hiervoor de onderliggende basis. Alle Natura 2000-gebieden liggen binnen de Ecologische Hoofdstructuur.

Ook voor projecten of handelingen die buiten Natura-2000 gebied plaatsvinden, maar waarvan wel negatieve gevolgen zijn te verwachten in het gebied, zal een beoordeling moet plaatsvinden (externe werking). Hieruit moet blijken of er significant negatieve effecten zijn van de activiteit op de beschermde natuurwaarden. Hierbij valt de te denken aan bijv. ammoniakemissie van landbouwbedrijven.

De Natura2000 gebieden Rijntakken en Sallandse heuvelrug liggen op resp. ca. 7 en 10 km afstand. Hiermee kunnen effecten van het plan op deze gebieden worden uitgesloten.



5.2 Natuurnetwerk Nederland (NNN)

Naast toetsing op Natura2000 gebied vindt separaat een toetsing plaats op het NNN, de voormalige Ecologische hoofdstructuur. Het NNN is een samenhangend netwerk van natuur- en landbouwgebieden met veel natuurwaarden. Doel van het NNN is het behouden, beschermen en versterken van de rijkdom aan plant- en diersoorten (biodiversiteit).

Het plan ligt in de bebouwde kom en buiten de begrenzing van de Ecologische hoofdstructuur. Op basis van de ligging van het plangebied ten opzichte van de begrenzing van de EHS worden maatregelen of aanvullend onderzoek niet nodig geacht.

6 Conclusies en aanbevelingen

6.1 Algemeen

Verschillende soorten planten, dieren worden beschermd in de Wet natuurbescherming. De Wet is per 1 januari 2017 van kracht geworden en vervangt de Flora- en faunawet, de Natuurbeschermingswet 1998 en de Boswet. Op basis van de Vogel- en Habitatrichtlijn, speciale beschermingsgebieden aangewezen. Een ruimtelijke ontwikkeling is alleen mogelijk als duidelijk is dat de nesten, hollen of andere verblijfsplaatsen niet worden vernield of beschadigd. Verstoring is in sommige wel toegestaan, mits er geen negatief effect is op populatieniveau. Beschermden planten mogen niet worden verwijderd van hun groeiplaats. Ook mogen door een ruimtelijke ontwikkeling geen significante negatieve effecten plaatsvinden op beschermde gebieden.

Adviesbureau Groenewold Milieu & Natuur heeft in opdracht van de initiatiefnemer een natuurtoets uitgevoerd voor de sloop van de bestaande opstallen en de realisatie van een nieuw woongebouw met 11 appartementen aan de Dorpsstraat 8 te Bathmen, gemeente Deventer.

6.2 Beschermde soorten

Er zijn geen beschermde soorten aangetroffen. Er is specifiek gezocht naar de aanwezigheid van de huismus en mogelijke verblijfplaatsen van vleermuizen, eekhoorn en steenmarter. Deze zijn niet aangetroffen.

In de broedtijd is het niet onmogelijk dat soorten als merel, pimpelmees, winterkoning of roodborst in één van de bosjes of bomen met klimop gaan nestelen. Voor broedende vogels wordt geen ontheffing verleend. Als grotere bomen moeten worden gekapt is het advies dit buiten de broedtijd te doen en de bomen vooraf nogmaals te inspecteren op beschermde soorten.

Er geldt een vrijstelling voor de algemeen beschermde soorten (Provinciale verordening art. 7.4.1) en schadesoorten (Prov. verordening art. 7.5.2). Bij het aantoonbaar uitvoeren van werkzaamheden volgens een door de Minister goedgekeurde en een nog geldige Gedragscode Flora- en Faunawet of op basis van de Wnb hoeft geen ontheffing te worden aangevraagd.

Er vindt door realisatie van het plan/uitvoering van de activiteiten dan geen overtreding plaats van de verbodsbepalingen van art. 3.5 en 3.10 Wet natuurbescherming.



6.3 Gebiedsbescherming

Op basis van de ligging en aard van de ruimtelijke ingrepen is de conclusie dat deze ingreep geen negatieve invloed heeft op de specifieke natuurwaarden van Natura 2000 gebied of op gebieden behorend bij het Nederlands Natuurnetwerk. Aanvullend onderzoek of een vergunning in het kader van de Wet natuurbescherming zijn niet nodig.

6.4 Voorbehoud en zorgplicht

De voorliggende natuurtoets is gebaseerd op inventarisatiegegevens van derden, literatuuronderzoek en een verkennend en aanvullend terreinbezoek. Om de risico's op verstoring van beschermde soorten (bijv. vogels) op het werkterrein te minimaliseren, wordt aanbevolen om voorafgaand aan de werkzaamheden het terrein te controleren op de aanwezigheid van beschermde soorten.

Algemene zorgplicht

Voor alle beschermde soorten, dus ook voor de soorten die zijn vrijgesteld van de onthefingsplicht, geldt wel een zogenaamde 'algemene zorgplicht' (art. 1.11 Wnb).

Deze zorgplicht houdt in dat de initiatiefnemer passende maatregelen neemt om schade aan beschermde soorten te voorkomen of zoveel mogelijk te beperken. Dit betekent onder meer dat een initiatiefnemer zich tijdig op de hoogte stelt van de aanwezige natuurwaarden, de kwetsbaarheid ervan en de mogelijke gevolgen van het plan. Bij de uitvoering moeten negatieve gevolgen zoveel mogelijk worden voorkomen dan wel beperkt of ongedaan gemaakt. Hierbij gaat het bijvoorbeeld om het voorkómen van verontrusting of verstoring in de kwetsbare perioden zoals de broed-/voortplantingstijd en de periode van afhankelijkheid van de jongen.

De kwetsbare perioden kan per soortgroep verschillen. Als 'veilige' periode voor alle groepen geldt in het algemeen de periode van half augustus tot half november, de periode waarin de voortplantingstijd achter de rug is en dieren als vleermuizen, overige zoogdieren en amfibieën nog niet in winterslaap zijn. Indien een plangebied in die periode bouwrijp wordt gemaakt, geeft realisatie gedurende het winterseizoen en het daarop volgende voorjaar meestal geen problemen. Vaak is het voldoende om rekening te houden met de broedtijd (15 maart-15 juli).

Als bekend is dat werkzaamheden moeten worden uitgevoerd binnen de kwetsbare perioden van de soorten, is het zaak ervoor te zorgen dat het gebied tegen die tijd ongeschikt is als leefgebied voor die soorten. Zo kan bijvoorbeeld vegetatie gedurende het groeiseizoen kort gemaaid worden, of kunnen bomen buiten het broedseizoen worden gekapt, zodat er geen vogels gaan broeden. Hierbij geldt overigens wel de algemene zorgplicht.

Indien tijdens de uitvoering van de werkzaamheden beschermde soorten worden waargenomen dienen maatregelen te worden genomen om schade aan deze individuen zo veel mogelijk te voorkomen (bijvoorbeeld wegvangen en verplaatsen). Het is mogelijk dat hiervoor een ontheffing Wnb nodig is.

Beschermde soorten

Indien tijdens de uitvoering van de werkzaamheden beschermde soorten worden waargenomen dienen maatregelen te worden genomen om schade aan deze individuen zo veel mogelijk te voorkomen (bijvoorbeeld wegvangen en verplaatsen).



6.5 Ecologische kansen

Overigens zijn relatief eenvoudig extra voorzieningen (niet verplicht) te realiseren voor vogels, bijv. een voorziening voor de huismus, een speciale dakpan of pot voor gierzwaluwen (eten veel muggen) of voorzieningen voor vleermuizen (eten veel muggen en andere insecten).

7 Advies

- Uitvoering van de werkzaamheden bij voorkeur laten plaatsvinden buiten de broedperiode. Overigens mogen eventuele vroege of late legsels niet worden verstoord. De beste tijd is dan tussen september en februari.
- In de te slopen opstallen zijn geen beschermde soorten aangetroffen of te verwachten.
- Bij uitvoering van de werkzaamheden altijd invulling geven aan de 'algemene zorgplicht' (art. 1.11 Wet natuurbescherming), wat inhoudt dat de initiatiefnemer passende maatregelen neemt om schade aan beschermde soorten te voorkomen of zoveel mogelijk te beperken.
- De zorgplicht houdt bijvoorbeeld in dat bij de kap van grotere bomen vooraf nog een inspectie plaatsvindt op aanwezigheid van beschermde soorten of verblijfplaatsen daarvan. Bij het aantreffen daarvan worden voor de kap eerst afdoende maatregelen getroffen.
- Door het uitvoeren van bovenbedoelde maatregelen, wordt voorkomen dat er verbodsbepalingen genoemd in de Wet natuurbescherming worden overtreden. Een ontheffing is dan ook niet nodig.
- Er zijn geen negatieve gevolgen te verwachten op instandhoudingsdoelstellingen van Natura2000 gebieden of het NNN. Hiermee is nader onderzoek niet nodig.
- Te overwegen is bij de nieuwbouw een voorziening te realiseren ter ondersteuning van de huismus, de gierzwaluw en/of vleermuizen.



8 Literatuur:

- Broekhuizen, S., B. Hoekstra, V. Van Laar, C. Smeenk & J.B.M. Thissen, 1992. Atlas van de Nederlandse Zoogdieren. Stichting Uitgeverij Koninklijke Nederlandse Natuurhistorische Vereniging, 3de herziene druk.
- Janssen, J.A.M. en Schaminée, J.H.J., 2008: Soorten van de habitatrictlijn
- Lange, R., P.Twisk, A. van Winden & A. van Diepenbeek, 1994. Zoogdieren van West-Europa. Stichting Uitgeverij KNNV en VZZ i.s.m. Vereniging Natuurmonumenten.
- Limpens, H., K. Mostert & W. Bongers (red.) (1997). Atlas van de Nederlandse vleermuizen, Stichting Uitgeverij van de Koninklijke Nederlandse Natuurhistorische Vereniging, Utrecht.
- Rijksdienst voor ondernemend Nederland, Min. van EZ, maart 2014, Soortenstandaard Gewone dwergvleermuis v2.0.
- Rijksdienst voor ondernemend Nederland, Min. van EZ, december 2014, Soortenstandaard Huismus v2.0.
- Rijksdienst voor ondernemend Nederland, Min. van EZ, december 2014, Soortenstandaard steenuil v2.0.
- Regiebureau Natura2000, Naslagwerk Natura 2000
- www.gegevensautoriteitnatuur.nl
- <http://geodata2.prv.gelderland.nl/>
- www.infomil.nl
- <http://mineleni.nederlandsesoorten.nl/>
- www.natura2000.nl
- www.Natuurloket.nl
- www.RAVON.nl
- www.rijksoverheid.nl
- www.soortenregister.nl
- <http://www.synbiosys.alterra.nl/natura2000>
- <http://www.vleermuis.net>
- www.waarneming.nl (website met soortenwaarnemingen in Nederland)
- www.wetten.nl

Bijlagen

1. Overzicht situatie
2. Foto's plangebied
3. Gegevens NDFF
4. Samenvatting natuurwetgeving
5. Voorbeeldvoorzieningen



Bijlage 1 Overzicht situatie

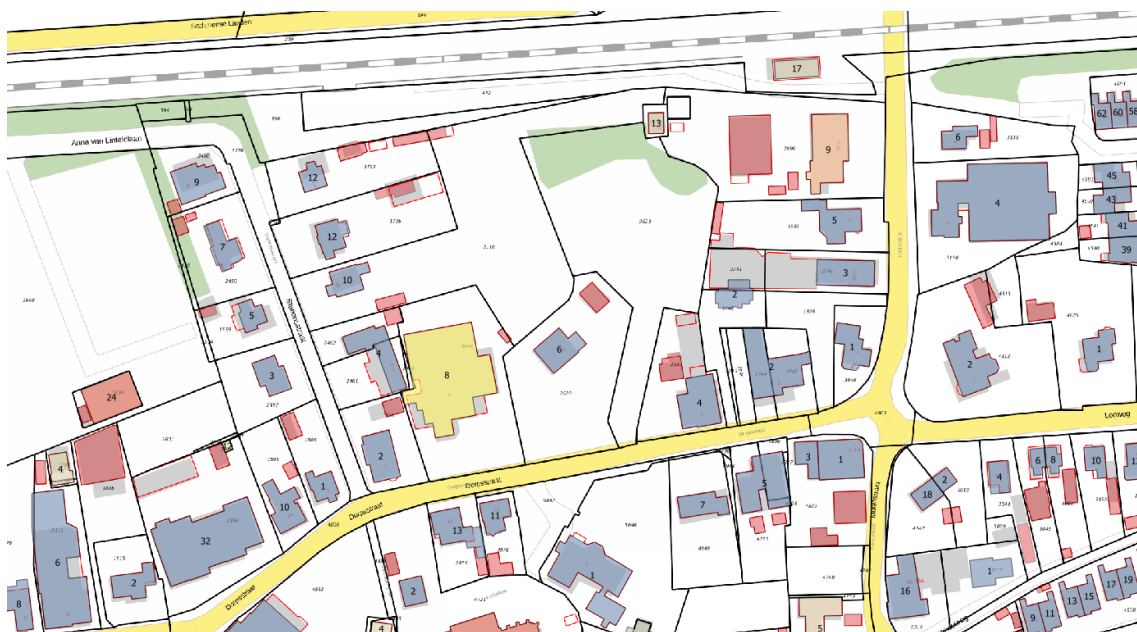
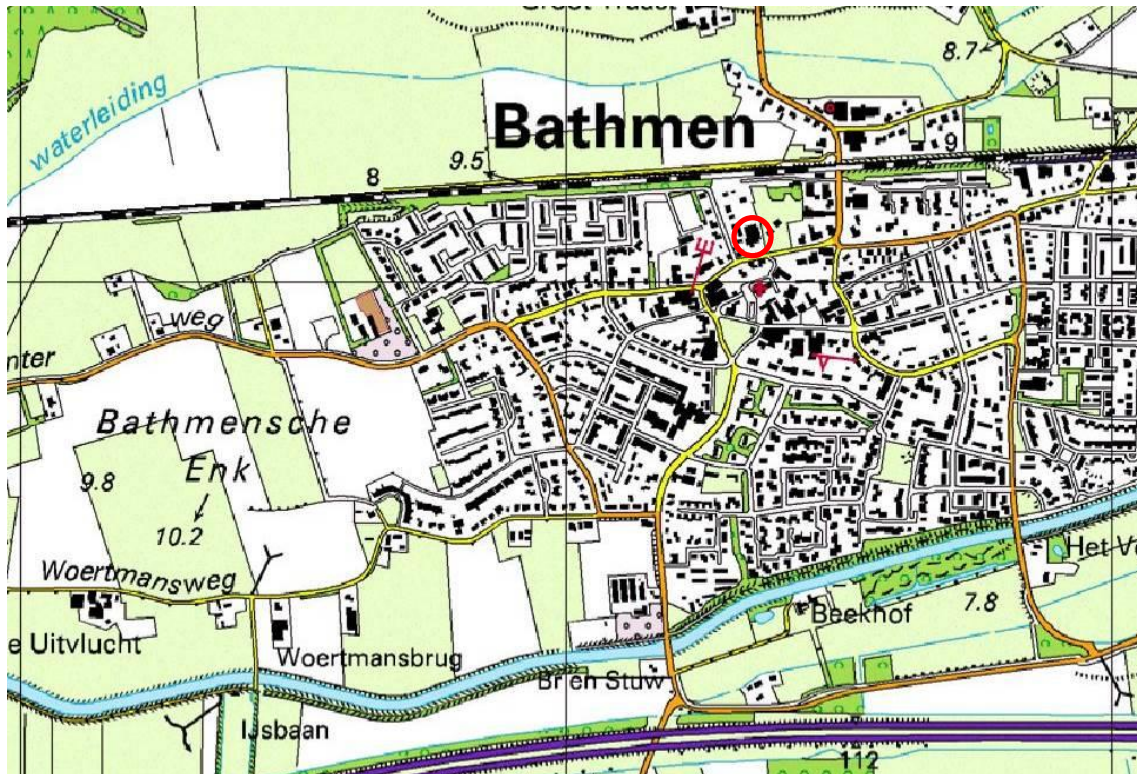



AAA
RICH
DEC
TEN

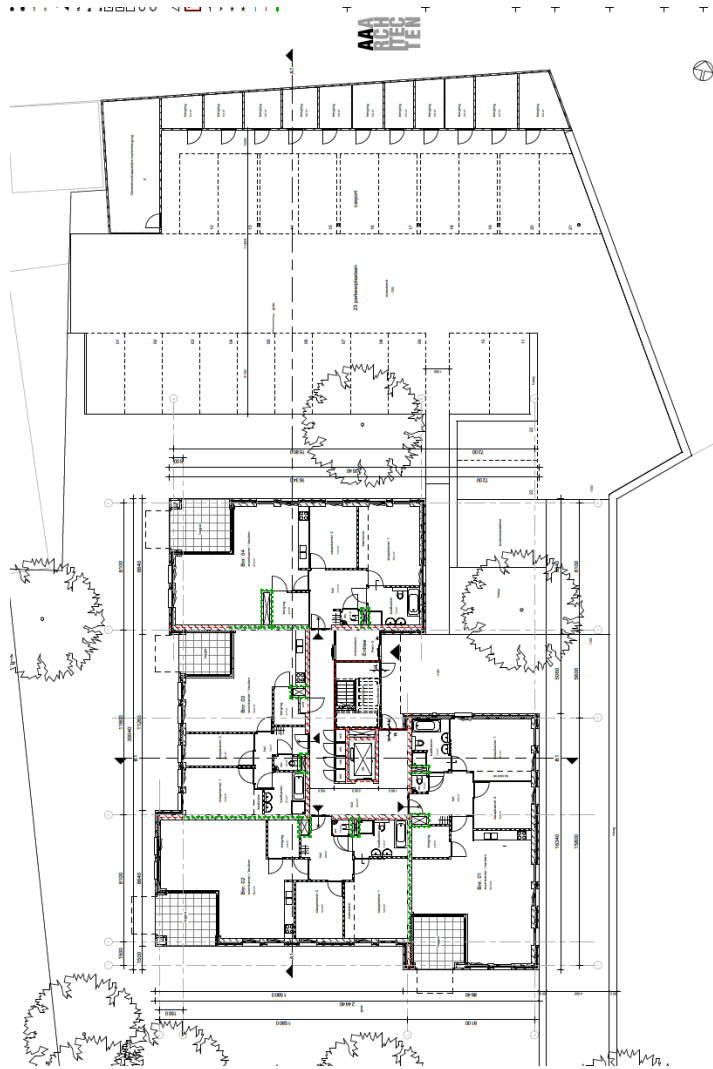



Bijlage 2

Foto's plangebied

december 2016







Minerale wol spouw



Bijlage 3
Gegevens NDFF

(nabij gelegen perceel)





Bijlage 4

Samenvatting Natuurwetgeving





Samenvatting Wet Natuurbescherming

in werking per 1 januari 2017 – versie 16 februari 2017

Inleiding

In deze bijlage worden in het kort het wettelijk kader van de natuurwetgeving beschreven en de toepassing bij ruimtelijke ingrepen en beheer. De bescherming van natuur in Nederland is vastgelegd in Europese en Nationale wet- en regelgeving. Per 1 januari 2017 is de Wet natuurbescherming (Wnb) in werking getreden. De Wnb vervangt de Flora- en Faunawet, de Natuurbeschermingswet 1998 en de Boswet. De Wet beoogt waardevolle natuur te beschermen met duidelijke en eenvoudige regels. Er is net als in de oude regelgeving onderscheid tussen soortenbescherming en gebiedsbescherming. Daar waar sprake is van Europese bescherming verandert er qua beschermingsniveau niet zo veel. In de soortenbescherming is wel het één en ander gewijzigd voor wat betreft de nationale bescherming.

De uitvoeringsregels zijn vastgelegd in het Besluit natuurbescherming en de Regeling natuurbescherming.

Doel van de Wet

Vooruitlopend op de Omgevingswet beoogt het Rijk met de bovengenoemde samenvoeging van drie wetten in de Wnb, invulling te geven aan vermindering en vereenvoudiging van het aantal regels. Artikel 1.10 geeft aan dat de Wnb gericht is op

- a. het beschermen en ontwikkelen van de natuur, mede vanwege de intrinsieke waarde, en het behouden en herstellen van de biologische diversiteit;
- b. het doelmatig beheren, gebruiken en ontwikkelen van de natuur ter vervulling van maatschappelijke functies, en
- c. het verzekeren van een samenhangend beleid gericht op het behoud en beheer van waardevolle landschappen, vanwege hun bijdrage aan de biologische diversiteit en hun cultuurhistorische betekenis, mede ter vervulling van maatschappelijke functies.

Hiermee is ook duidelijk dat natuur en economie beide van belang worden geacht en dat het ontwikkelen van natuur ten dienste kan staan van maatschappelijke functies. Of zoals de memorie van antwoord het stelt: *'De ambitie van het natuurbeleid en het doel van de natuurwetgeving is om de natuur en de maatschappij, ecologie en economie, met elkaar te verbinden en zo mogelijk elkaar laten versterken.'*

Ook is er de verplichting natuurvisies op te stellen (art. 1.5-1.7). Dit gebeurt op provinciaal niveau via een Natuur- of Omgevingsvisie en het vaststellen van een verordening. Ook het Rijk stelt een nationale Natuurvisie op. Qua beschermingsniveau gelden in ieder geval de Europese regels en zijn beperkt aanvullende regels op nationaal niveau gesteld ter bescherming van soorten.

De Wnb zal t.z.t (medio 2019) in principe integraal worden opgenomen in de Omgevingswet, via de Aanvullingswet natuur.

Bevoegdheid

Een andere belangrijke wijziging is dat in de meeste gevallen de Provincie het bevoegd gezag is, voor vrijwel alle vergunningen, ontheffingen, meldingen en handhaving van het natuurbeleid. De provincie heeft conform art. 1.12 een actieve rol in de bescherming, instandhouding en herstel van de natuur in de provincie. Het aanwijzen van gebieden behorende tot het Natuurnetwerk Nederland is een verplichting. Daarnaast mogen provincies ook bijzondere provinciale natuurgebieden of landschappen aanwijzen. Alleen bij nationale belangen, zoals bijv. hoofdwegen en spoorwegen, is het Rijk bevoegd gezag. Gemeenten blijven wel het eerste aanspreekpunt voor de aanvraag van een Omgevingsvergunning. Het is evenals in de oude situatie niet verplicht om voor natuur 'aan te haken'. Een ontheffing of vergunning voor de natuur is los van de omgevingsvergunning aan te vragen. Een ontheffing Flora- en Faunawet lag bij Rijksdienst voor Ondernemend Nederland (RVO.nl). Deze taak is dus nu ook naar de provincie overgegaan. Daarmee is de provincie in de meeste gevallen bevoegd gezag voor zowel de soort- als de gebiedsbescherming.

Procedures

Er staat in beginsel een doorlooptijd van 13 weken voor zowel een ontheffing als voor een vergunning. Verlenging is mogelijk met maximaal 7 weken. Bij aanhaken binnen de Omgevingsvergunning geldt de uitgebreide procedure van 26 weken. Bezwaar en beroep moet eerst bij een regionale rechtbank worden ingediend en daarna in voorkomende gevallen naar de Raad van State. In Art. 5.13 was een aanhaakverplichting opgenomen. D.w.z. dat bij een aanvraag Wnb verplicht moet meelopen bij een aanvraag Omgevingsvergunning. Deze verplichting is vooralsnog geschrapt, in ieder geval tot de inwerkingtreding



van de Omgevingswet (medio 2019). Het is dus mogelijk een Wnb vergunning aan te vragen los van de Omgevingsvergunning. Vrijwillig aanhaken mag wel.

Gemeenten behouden de loketfunctie. Bij een aanvraag Omgevingsvergunning waar gevolgen kunnen zijn voor beschermde soorten, moet een natuurtoets deel uitmaken van de procedure. Een eventuele ontheffing kan vooraf worden aangevraagd bij de provincie. Als bij het indienen van een aanvraag Omgevingsvergunning vooraf geen aparte ontheffing Wnb is aangevraagd moet de natuurtoets wel aanhaken. De gemeente legt de aanvraag dan voor aan de provincie. De provincie geeft op grond van de inhoudelijke toetsing al dan niet een Verklaring van geen bedenkingen (Vvgb) af.

1.3 Stappenplan soortenbescherming



Stappenplan soortbescherming ruimtelijke ingrepen (folder Min. EZ)



Soortbescherming

In art. 1.10 is de intrinsieke waarde van de natuur expliciet erkend. Het bevoegd gezag oefent taken en bevoegdheden uit met het oog op die doelen. Eén van de instrumenten is het opstellen van een natuurvisie, zowel nationaal als provinciaal, waarin het beleid en de bescherming expliciet is uitgewerkt.

Voor de soortenbescherming wijkt de Wet natuurbescherming af van de voorheen geldende Flora- en Faunawet. Er zijn drie beschermingsniveaus te onderscheiden, twee op Europese en één op nationale grondslag. Dit vloeit voort uit het principe dat de regelgeving in principe niet strenger hoeft te zijn dan de Europese regels. Daarmee wijzigt ook een aantal definities. Zo is in art. 3.1 Wnb het woord 'opzettelijk' toegevoegd. Het opzettelijk doden, vangen is niet toegestaan. Het opzettelijk verstoren is in sommige situaties wel toegestaan, als dat niet van wezenlijke invloed is op de staat van instandhouding van de soort. Voorwaardelijke opzet is hierbij inbegrepen. Dat is bewust de kans aanvaarden dat gedragingen schadelijke gevolgen hebben voor beschermde soorten. Uit het voorgaande blijkt dat natuuronderzoek vooraf, in veel gevallen een vereiste is.

Beschermingsregime

De Wnb kent drie invalshoeken van bescherming. Twee geënt op de Europese regels en één op nationaal niveau. Daarbij zijn de regels van de Europese bescherming vrijwel één op één overgenomen.

- Vogelrichtlijnsoorten : Alle van nature in Nederland in het wild levende vogels (art. 3.1-3.4 Wnb)
Habitatrichtlijnsoorten : Dier- en plantensoorten die strikt beschermd zijn uit Bijlage IV Habitatrichtlijn, Bijlage I en II van het verdrag van Bern en Bijlage II van het verdrag van Bonn (art. 3.5-3.9 Wnb).
Andere soorten : Dier- en plantensoorten genoemd in Bijlage bij art. 3.10 en 3.11 Wet natuurbescherming Onderdeel A en B. Ca. 145 soorten.

Hiermee zijn ca. 700 soorten vogels en ca. 230 andere Europese en nationale soorten beschermd. Voor ca. 200 soorten die eerder wel beschermd waren onder de Flora- en Faunawet geldt nu alleen de algemene zorgplicht.

De indeling in de Tabel 1, 2 en 3 soorten uit de Flora- en Faunawet is verdwenen. Daarvoor in de plaats kunnen de provincies een vrijstellingsverordening opstellen. Deze kunnen dus per provincie verschillen, wat ook de bedoeling is van de wetgever. Zo kunnen regionaal bedreigde soorten worden beschermd en daar waar geen bedreiging bestaat op populatieniveau is minder bescherming nodig.

Verboden

De Wnb kent voor elk van de drie categorieën van beschermde soorten aparte bestuursrechtelijke en strafrechtelijke verboden. Deze sluiten aan bij de verboden in de Vogelrichtlijn en de Habitatrichtlijn. Voor de nationale soorten geldt een iets soepeler regime met minder verboden en meer ruimte voor afweging van belangen. Alle verboden zijn van toepassing op individuen. Het opzettelijk handelen omvat ook voorwaardelijke opzet. Dat betekent het bewust de aanmerkelijke kans aanvaarden dat een gedraging schadelijke gevolgen heeft voor beschermde soorten.

Relevante belangen voor vrijstellingen bij ruimtelijke ingrepen

In de Wnb is een regeling opgenomen voor de jacht (art. 3.20 e.v.), een landelijke regeling voor schadebestrijding (art. 3.15), gedragscodes (art. 3.31), regulier onderhoud en beheer Rijk (regeling) en enkele bijzondere vrijstellingsregelingen (bijv. dierenambulances). Er zijn 6 landelijke schadesoorten aangewezen, te weten: Canadese gans, houtduif, kauw, konijn, vos en zwarte kraai. Er is een landelijke vrijstellingsregeling voor regulier beheer en onderhoud e.d. in gevallen waar het Rijk bevoegd is (in regeling aangewezen nationaal beschermde soorten).

Provincies hebben de bevoegdheid om vrijstellingen te verlenen (PS) of ontheffingen (GS) van de verboden genoemd in de art. 3.3, 3.8 of 3.10.

Om te kunnen afwijken van de verbodsbepalingen gelden 3 voorwaarden (art. 3.3 lid 4, 3.8 lid 5, 3.10 lid 2):

- Er is geen andere bevredigende oplossing
- Er moet een in de wet genoemd wettelijk belang zijn (verschillend per beschermingsregime)
- De ingreep mag geen afbreuk doen aan de gunstige staat van instandhouding van de soort

Als aan deze drie is voldaan, is het aanvragen van een ontheffing mogelijk. Daarnaast is het mogelijk dat er aanvullende vrijstellingen gelden voor bepaalde handelingen. Bijvoorbeeld door te werken volgens een goedgekeurde gedragscode (met maatregelen voor de betreffende soort en handeling), of zoals omschreven in een provinciale verordening.



De genoemde belangen verschillen per type beschermingsregime. Dit kan van belang zijn voor het al dan niet verkrijgen van een ontheffing.

Soorten Vogelrichtlijn:

- in het belang van de volksgezondheid of de openbare veiligheid;
- ter bescherming van flora of fauna;

Dier- en plantensoorten Habitatrichtlijn/verdragen van Bern en Bonn:

- in het belang van de bescherming van de wilde flora of fauna, of
- in het belang van de instandhouding van de natuurlijke habitats;
- in het belang van de volksgezondheid, de openbare veiligheid of andere dwingende redenen van groot openbaar belang, met inbegrip van redenen van sociale of economische aard en met inbegrip van voor het milieu wezenlijke gunstige effecten;

Nationaal beschermde soorten planten en dieren:

- in het kader van de ruimtelijke inrichting of ontwikkeling van gebieden, daaronder begrepen het daarop volgende gebruik van het ingerichte of ontwikkelde gebied;
- in het kader van bestendig beheer of onderhoud in de landbouw of bosbouw;
- in het kader van bestendig beheer of onderhoud aan vaarwegen, watergangen, waterkeringen, waterstaatswerken, oevers, vliegvelden, wegen, spoorwegen of bermen, of in het kader van natuurbeheer;
- in het kader van bestendig beheer of onderhoud van de landschappelijke kwaliteiten van een bepaald gebied; of
- in het algemeen belang.

Gedragscode (art. 3.31)

Verboden en meldingen (art. 3.1, 3.2, 3.5, 3.6, 3.10 Wnb) zijn niet van toepassing als handelingen aantoonbaar worden uitgevoerd conform een door de Minister goedgekeurde gedragscode. De gedragscode moet ook feitelijk betrekking hebben op de betreffende soort, uit te voeren handelingen en plaatsvinden in het kader van één van de volgende doelen:

- Bestendig gebruik, beheer en onderhoud
- Ruimtelijke ontwikkeling of inrichting

Er moet gewaarborgd zijn dat er geen benutting of economisch gewin plaatsvindt en er sprake is van zorgvuldig handelen.

Bestaande gedragscodes van de Flora- en Faunawet blijven geldig (max. 5 jaar) tot een nieuwe gedragscode conform de Wnb is goedgekeurd.

Vogels

Bij vogels is verstoring tijdens het broedseizoen niet per sé verboden als de gunstige staat van instandhouding niet in gevaar is (zorgplicht geldt wel). Dit geldt alleen voor het verstoren. Het vernielen of beschadigen van nesten blijft verboden. Voor de jaarrond beschermde soorten mogen de nesten niet worden beschadigd of vernietigd. Wel kan verstoring er toe leiden dat beschermde vogels kiezen voor een alternatieve nestlocatie. Ook hier geldt altijd de algemene zorgplicht. Dat houdt onder meer in dat een initiatiefnemer zich tijdig op de hoogte stelt van de aanwezige natuurwaarden, de kwetsbaarheid ervan, de mogelijke gevolgen van het plan voor de natuur en mogelijke maatregelen om negatieve gevolgen tegen te gaan. In onderstaande tabel zijn de verschillen tussen de oude regelgeving en de Wnb weergegeven:

| Verboden Flora- en Faunawet | Verboden Wet natuurbescherming |
|--|--|
| Doden, verwonden, vangen | Opzettelijk doden of vangen |
| Opzettelijk verontrusten | Opzettelijk storen |
| Beschadigen, vernielen, uithalen, verstoren nesten, hopen, vaste rust- of verblijfplaatsen | Opzettelijk vernielen, beschadigen van nesten, rustplaatsen en eieren of wegnemen nesten |
| Rapen, uit nest nemen, beschadigen of vernietigen van eieren | Rapen en onder zich hebben van eieren |
| Handel, vervoer en onder zich hebben | Handel, vervoer en onder zich hebben |
| Uitzetten in vrije natuur | Uitzetten in vrije natuur |

De bescherming van een nest omvat ook de inhoud en functionele omgeving daarvan, voor zover het broedsucces daarvan afhankelijk is. Dit impliceert dat inheemse in gebruik zijnde nesten beschermd zijn



gedurende het broedseizoen. Buiten het broedseizoen zijn nesten niet beschermd, behalve voor soorten met jaarrond beschermd nesten.

Jaarrond beschermde nesten

Vooralsnog is de verwachting dat de indeling van de jaarrond beschermde nesten niet zal wijzigen onder de Wet natuurbescherming. Het betreft dan de indeling waarbij nesten van vogelsoorten in categorie 1 t/m 4 jaarrond beschermd zijn. De nesten van soorten in categorie 5 zijn beschermd als er onvoldoende alternatieven zijn. De Provincie kan per verordening hiervan afwijken.

Verstoring

In art. 3.1 lid 4 is opgenomen dat het opzettelijk verstoren van vogels verboden is. Lid 5 stelt dat dit niet van toepassing is als de verstoring niet van wezenlijke invloed is op de staat van instandhouding van de desbetreffende vogelsoort (doden en vernielen van nesten blijft dus wel verboden). Dit vraagt dan om nader en specifiek onderzoek, zoals om welke soort het gaat (algemeen/zeldzaam/bedreigd), de locatie, de periode van het jaar en de intensiteit, duur en frequentie van de versturende activiteit en of er voldoende uitwijkmogelijkheden zijn. Verstoring in het broedseizoen ligt daarbij heel kritisch als dit invloed heeft op het broedsucces (art. 5d Vogelrichtlijn).

Zorgplicht (art. 1.11 Wnb)

In artikel 1.11 van de Wet natuurbescherming is de zorgplicht omschreven. De zorgplicht geldt voor alle soorten en alle beschermde gebieden. Dus ook voor niet specifiek in de wetgeving benoemde soorten. Een ieder neemt voldoende zorg in acht voor beschermde gebieden, in het wild levende dieren en planten en hun directe leefomgeving. Een ieder die weet of redelijkerwijs kan vermoeden dat door zijn handelen of nalaten nadelige gevolgen kunnen worden veroorzaakt voor een beschermd gebied of voor in het wild levende soorten, laat deze handelingen achterwege. Indien het achterwege laten redelijkerwijs niet kan worden gevraagd, worden maatregelen getroffen om de gevolgen te voorkomen, of zoveel mogelijk beperkt of ongedaan gemaakt. Dat houdt onder meer in dat een initiatiefnemer zich tijdig op de hoogte stelt van de aanwezige natuurwaarden, de kwetsbaarheid ervan en de mogelijke gevolgen van het plan. Bij de uitvoering moeten negatieve gevolgen zoveel mogelijk worden voorkomen dan wel beperkt of ongedaan gemaakt.

In art. 7.2 is bepaald dat Gedeputeerde Staten bevoegd zijn tot handhaving (last onder bestuursdwang).

Gebiedsbescherming

De bescherming van gebieden is geregeld via een aantal sporen. Dat zijn Natura 2000 gebieden, gebieden behorende bij het natuurnetwerk Nederland (NNN), provinciale natuurgebieden of provinciale landschappen. Deze laatste twee zijn nieuw t.o.v. de wetgeving voor 1 januari 2017.

Natura 2000 gebieden

De Natura 2000 gebieden zijn op basis van Europese regels aangewezen als beschermde gebieden, incl. de daarbij horende beschermde soorten en habitats. Omdat de Europese regels worden gevolgd is er ten aanzien van de gebiedsbescherming niet veel gewijzigd. Nederland kent een 164 Natura 2000 gebieden, waarvoor instandhoudingsdoelen zijn vastgesteld. Per gebied is het ook de bedoeling beheerplannen vast te stellen. Daarin staat o.a. welke maatregelen nodig zijn om de natuurdoelen te halen en welk (bestaand en toekomstig) gebruik al dan niet vergunningplichtig is. Voor regulier onderhoud en beheer is dan in principe geen vergunning nodig (Art. 2.9 Wnb). Overigens blijft de zorgplicht altijd gelden. Omdat de meeste onder de oude wetgeving beschermde natuurmonumenten in een Natura 2000 gebied liggen is de aparte bescherming van deze natuurmonumenten vervallen.

Als handelingen kunnen leiden tot nadelige effecten voor instandhoudingsdoelen van een Natura 2000 gebied is een vergunning nodig. Zoals gezegd is de provincie meestal bevoegd gezag. De vergunningaanvraag kan apart bij de provincie of via de Omgevingsvergunning bij de gemeente.

Passende beoordeling (Art. 2.7-2.8 Wnb)

Als een project of andere handeling gelet op de instandhoudingsdoelstellingen, mogelijk schadelijke gevolgen heeft voor een Natura 2000-gebied is een natuurvergunning noodzakelijk, tenzij een wettelijke uitzondering geldt. Uitzonderingen zijn bijvoorbeeld het handelen conform een vastgesteld beheerplan of een programma (PAS, Art. 2.9 Wnb) of het weiden van vee (Art. 2.9 Regeling Wnb). Ook bestaand gebruik op referentiedatum 31 maart 2010 is een uitzondering. Het bevoegd gezag moet hier dan wel redelijkerwijs van op de hoogte (kunnen) zijn en de handelingen mogen niet of niet in betekenende mate zijn gewijzigd. Mogelijk leidt dit tot discussies vanwege oudere Europese data voor Vogelrichtlijn- en Habitatrichtlijngebieden, resp. 10 juni 1994 en 7 december 2004.

Er is overigens geen definitie van een project of een andere handeling. Alle activiteiten welke geen project zijn, zijn daarmee feitelijk 'andere handelingen'.

Onderzoek moet uitwijzen of deze gevolgen significant kunnen zijn. De gevolgen moeten worden beoordeeld in samenhang met die van andere plannen en projecten ('cumulatieve effecten'). Als er geen effecten zijn, is geen vergunning nodig. Als de effecten klein zijn, volgt een verslechterings- en verstorings-toets'. Bij mogelijke significante effecten volgt een 'passende beoordeling'. Het positieve effect van maatregelen mag niet bij de afweging voor vergunningplicht worden betrokken. Dat mag wel bij het besluit op een vergunningaanvraag.

In de verslechterings- en verstoringsstoets worden de effecten gespecificeerd. Daarbij hoeft dan niet meer naar cumulatieve effecten te worden gekeken. Het bevoegd gezag beoordeelt of de effecten aanvaardbaar zijn of niet. Aan de vergunning kunnen beperkende voorwaarden worden verbonden (mitigatie en compensatie).

De passende beoordeling is veel uitgebreider. Op basis van de beste wetenschappelijke kennis dienen de effecten op de habitats en soorten te worden ingeschat, rekening houdende met cumulatieve effecten. Als de passende beoordeling uitwijst dat er slechts beperkte effecten zijn, dan dient vergunning te worden aangevraagd, die wordt verleend indien de effecten aanvaardbaar worden geacht. Als er significante effecten zijn, dan mag vergunning alleen worden verleend als er voldaan is aan alle drie onderstaande ADC-criteria:

- Er zijn geen geschikte Alternatieven.
- Er is sprake van Dwingende redenen van groot openbaar belang, waaronder redenen van sociale en economische aard.
- Er is voorzien in exacte en tijdige Compensatie.

Als er sprake is van aantasting van een gebied dat is aangewezen ter bescherming van prioritair natuurlijk habitat of een prioritaire soort, dient eerst door de minister van LNV aan de Europese Commissie advies te worden gevraagd. Bovendien is het aantal redenen van groot openbaar belang beperkt.

Externe werking

Niet alleen activiteiten in een Natura 2000-gebied hebben invloed op de staat van instandhouding van het gebied. Ook activiteiten buiten het gebied kunnen de waarden in een gebied beïnvloeden. Dit wordt 'externe werking' genoemd. Externe werking treedt op wanneer er, ongeacht de locatie, een effectgebied ontstaat als gevolg van het optreden van ruimtelijke overlap tussen een invloed gebied van een instandhoudingsdoelstelling (IHD) en een invloed gebied van een activiteit die plaatsvindt buiten een Natura 2000-gebied en waarvoor de IHD gevoelig is.

Stikstof in Natura 2000-gebieden (Besluit natuurbescherming)

Een voorbeeld van externe werking is de depositie van stikstof. Door allerlei bronnen komt stikstof in het milieu terecht, afkomstig van de landbouw, verkeer, industrie en huishoudens. De grote hoeveelheid stikstof heeft effecten op de groei van planten. Dit gaat in de regel ten koste van kwetsbare planten en biodiversiteit, waardoor gevoelige gebieden (zoals venen en heide) verruigen door de groei van bijv. grassen en soorten als braam. In het Besluit natuurbescherming is de bestaande PAS-regelgeving overgenomen. De Programmatische Aanpak Stikstof (PAS) is op 1 juli 2015 formeel van kracht geworden, waarmee het Rijk hoopt de hoeveelheid stikstof in de Natura2000 gebieden te kunnen verminderen. De PAS brengt daartoe alle bronnen in beeld. Met behulp van een rekentool (Aerius Calculator) is de stikstofbijdrage van een (nieuw) plan op beschermde habitats te berekenen. De basisgedachte is dat economische ontwikkelingen verantwoord mogelijk blijven (ontwikkelruimte), mits de totale hoeveelheid stikstof in het gebied omlaag gaat.

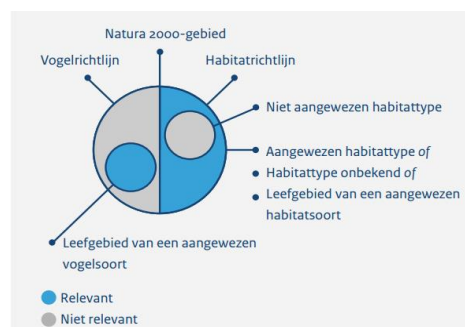

Uit: Gebiedssamenvatting Aerius - dec. 2014

Onder de oude wetgeving was veelal geen vergunning meer mogelijk (bijv. veehouderij), als er in een overbelaste situatie sprake was van toename van de stikstofdepositie in een Natura2000 gebied. Ook niet als het om een hele kleine toename ging. In de nieuwe situatie is per Natura2000 gebied ontwikkelruimte berekend. Dit is gebaseerd op de verwachte daling van de stikstofemissies in de komende jaren en aanvullende PAS-maatregelen in de landbouwsector.



Voor de PAS is voor elk van de 117 Natura2000 gebieden een samenhangend pakket herstelmaatregelen opgesteld op basis van een vastgestelde herstelstrategie per habitatype (69). Uiteindelijk krijgen deze afspraken over stikstof een plaats in de per gebied op te stellen beheerplannen.

Op basis van de uitkomsten van de Aerius-calculator is een project vergunningsvrij (<0.05 mol/ha/jr), melding plichtig (tussen 0.05 mol/ha/jr. en de grenswaarde) of is het aanvragen van een Natuurvergunning noodzakelijk (> grenswaarde).

Overige beschermde natuurgebieden

Naast de Natura 2000 gebieden dient de provincie conform art. 1.12 ook gebieden aan te wijzen en in stand te houden, welke onderdeel zijn van een samenhangend netwerk van natuurgebieden (Natuurnetwerk Nederland).

Tot slot kunnen Gedeputeerde staten ook gebieden aanwijzen buiten het natuurnetwerk Nederland, welke van belang zijn vanwege hun natuur-, landschappelijke of cultuurhistorische waarden.

Houtopstanden

Ook de Boswet is opgenomen in de Wet natuurbescherming (H4 Wnb). In de Boswet was er sprake van een meldplicht en een herplantplicht. Dat blijft ook zo. Opstanden binnen de bebouwde kom, fruitbomen, bos voor biomassa, wegbeplanting e.d. vallen hier buiten (zie art. 4.1 Wnb). Bij het vellen van (een deel van) een houtopstand, moet dit vooraf worden gemeld. Ook is er de verplichting tot het herbeplanten van minimaal hetzelfde areaal binnen drie jaar na het vellen. De herplantplicht geldt niet voor het vellen van een houtopstand in verband met realisatie van een Natura 2000-doel. Provincies kunnen bij verordening aangeven, welke gegevens moeten worden aangeleverd en/of er een toeslag geldt op het te herbeplanten areaal.

Bronnen:

- www.wetten.nl
 - www.rijksoverheid.nl
 - www.natuurbeheer.nu
 - www.natura2000.nl
 - www.infomil.nl
 - www.rvo.nl
 - <http://mineleni.nederlandsesoorten.nl/>
-



Bijlage 5 Voorbeeld voorzieningen niet verplicht



Mussenflat



Huismus
(verplicht indien nesten
verdwijnen)

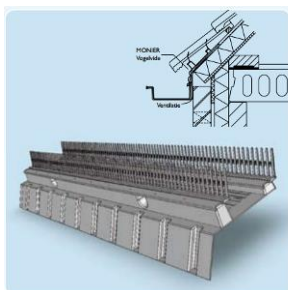

Mussenvide

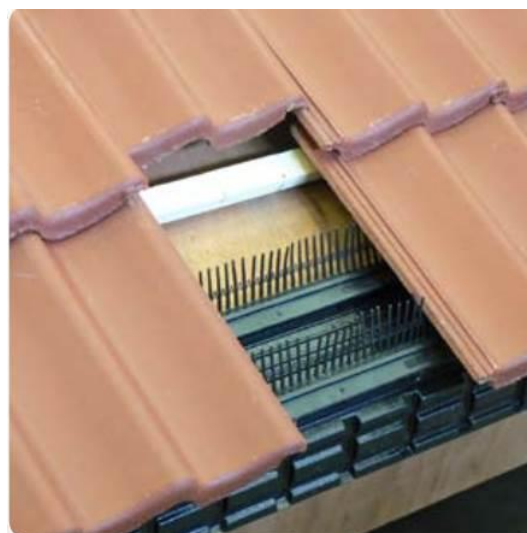

Voorbeeld nestvoorziening

Gierzwaluw (niet verplicht)

GBN zet zich in voor de bescherming van gierzwaluwen en onderscheidt zich hierbij door het zonder verstoren monitoren van de broedende vogels met camera's.



Gierzwaluwdakpannen



Moderne daken met standaard goed aansluitende dakpannen bieden, in tegenstelling tot oude daken met iets minder nauwkeurig passende dakpannen, weinig mogelijkheden aan de gierzwaluw om er onder te kunnen kruipen om op de dakpanlatten te kunnen broeden. Om hier een oplossing voor te bieden kunnen zogenaamde gierzwaluwdakpannen geplaatst worden die de gierzwaluwen wel toegang verlenen. De geboden toegang zorgt ervoor dat gierzwaluwen links en rechts van deze opening een nest kunnen bouwen op de panlatten. Eén opening kan dus voor meer gierzwaluwen nestgelegenheid leveren.

Voorbeelden verblijfplaatsen (bron: soortenstandaard dwergvleermuis)

Voor tijdelijke vervanging van verblijfplaatsen:

De volgende kasten worden op grond van hun succesverwachting aanbevolen: inbouwkasten van houtbeton van Schwegler, Waveka, Naturschutzbedarf Strobel, Hasselfeldt-Naturschutz of vergelijkbare typen voor zomer-, paar-, of winterverblijven.

Het materiaal waarvan de tijdelijke voorziening is gemaakt moet voldoende duurzaam zijn.

- Model A: kleine kast (70 centimeter hoog, 50 centimeter breed)
- Model B: middelgrote kast (70 centimeter hoog, 50 centimeter breed, 2 - 3 lagen)
- Model C: Grote kraamkamerkasten met hoge bufferwaarde (80 centimeter hoog, 70 centimeter breed, 3-4 lagen).

De ruimte moet beschikken over ruw materiaal waaraan vleermuizen zich kunnen vastgrijpen of heeft spleten/kieren waar in weggekropen kan worden en beschikt over een invliegopening zonder verlichting en vrij van obstakels. Daarnaast is het van belang dat geen irriterende of sterk geurende stoffen aanwezig zijn





Inbouwkast: Tichelaar

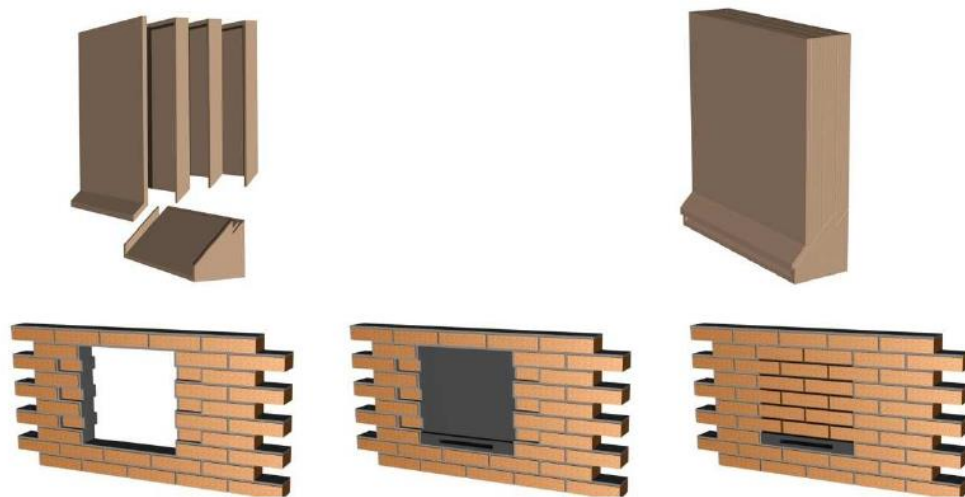

Vleermuiskast spouw

Voordelen:

- Juiste temperatuurscapaciteiten door dichtheid van keramiek
- Juiste vochttransport door poreusheid van materiaal