

VanWestreenen BV

Verkennend bodemonderzoek in combinatie met
een **verkennend asbestonderzoek** op de locatie
aan de Gorsseweg 38 te Bathmen

Projectnummer: 200233/dh/sh

Datum: 14 april 2019



Opdrachtgever

VanWestreenen BV
Anthonie Fokkerstraat 1a
3772 MP BARNEVELD

Hunneman Milieu-Advies Raalte BV

Postbus 253
8100 AG RAALTE
Tel: 0572-360998
E-mail: info@hunneman-milieu.nl



BRL-SIKB 2000

INHOUDSOPGAVE

1	INLEIDING.....	1
2	VOORONDERZOEK	2
2.1	ONDERZOEKSAANLEIDING	2
2.2	ACHTERGRONDINFORMATIE.....	3
2.3	HISTORISCHE INFORMATIE	3
2.4	BODEMOPBOUW EN GEOHYDROLOGIE	4
2.5	HYPOTHESE EN ONDERZOEKSSTRATEGIE	5
2.6	BETROUWBAARHEID ONDERZOEK.....	6
3	VELD- EN LABORATORIUM ONDERZOEK.....	7
3.1	VELDONDERZOEK.....	7
3.2	LABORATORIUM ONDERZOEK	8
3.3	TOETSINGSCRITERIA EN ANALYSERESULTATEN NEN-PARAMETERS.....	8
3.4	TOETSINGSCRITERIA EN ANALYSERESULTATEN ASBEST	10
4	INTERPRETATIE ONDERZOEKSRESULTATEN	11
4.1	ASBESTONDERZOEK	11
4.2	VASTE BODEM EN GRONDWATER	11
4.3	CONCLUSIES EN AANBEVELINGEN.....	11

BIJLAGEN:

- 1 Kadastraal overzicht
- 2 Boorbeschrijvingen
- 3 Toetsingstabellen en analyserapporten vaste bodem, grondwater en asbest
- 4 Monsternemingsplan en -formulier asbest
- 5 Historische informatie

TEKENING:

- 1-1 Situatie met monsterpunten en peilbuis

1 INLEIDING

In opdracht van VanWestreenen BV is in maart 2020, door Hunneman Milieu-Advies Raalte BV, een verkennend bodemonderzoek, in combinatie met een verkennend asbestonderzoek uitgevoerd op de locatie aan de Gorsselseweg 38 te Bathmen. Voor een kadastraal overzicht van de onderzoekslocatie en omgeving verwijzen wij naar bijlage 1.

Het onderzoek is uitgevoerd naar **aanleiding** van de voorgenomen nieuwbouw op de locatie.

Het onderzoek heeft tot **doel** een actueel en betrouwbaar inzicht te geven in de milieuhygiënische bodemkwaliteit.

Het veldwerk, de grond- en/of grondwaterbemonstering en het laboratoriumonderzoek is uitgevoerd conform de geldende beoordelingsrichtlijn “Veldwerk bij milieuhygiënisch bodemonderzoek” BRL-SIKB 2000. Voor deze richtlijn is Hunneman Milieu-Advies Raalte BV in het bezit van een procescertificaat, welke is afgegeven door KIWA.

Het procescertificaat van Hunneman Milieu-Advies Raalte BV (certificaatnummer K26828) en het hierbij behorende keurmerk zijn uitsluitend van toepassing op de activiteiten inzake “Veldwerk bij milieuhygiënisch bodemonderzoek”. Hunneman Milieu-Advies Raalte BV is geen eigenaar van de te onderzoeken percelen en is onafhankelijk van de opdrachtgever en/of terreineigenaar.

Het rapport is als volgt ingedeeld:

- Vooronderzoek (hoofdstuk 2);
- Veld- en laboratorium onderzoek (hoofdstuk 3);
- Interpretatie onderzoeksresultaten (hoofdstuk 4).

2 VOORONDERZOEK

In de NEN-5725 zijn 7 aanleidingen tot vooronderzoek naar landbodems geformuleerd. Voor elke afzonderlijke aanleiding tot vooronderzoek dienen verschillende onderzoeksvragen te worden beantwoord. De verplicht te onderzoeken aspecten zijn per aanleiding omschreven in tabel 1.

Tabel 1: *verschillende onderzoeksaspecten*

ONDERZOEKSASPECTEN		Aanleidingen tot vooronderzoek						
		A	B	C	D	E	F	G
1. locatiegegevens	eigendomssituatie	O	O					
	hoogteligging					✓		
2. bodemopbouw en geohydrologie	bodemopbouw	✓	✓		✓	✓	✓	
	antropogene lagen in de bodem	✓	✓	✓	✓	✓	✓	✓
	geohydrologie	✓	✓					
3. verwachting t.a.v. de bodemkwaliteit	geval van ernstige bodemverontreiniging	✓		✓	✓	✓	✓	✓
	kwaliteit o.b.v. BKK	✓	O	✓	✓	✓	✓	✓
	o.b.v. uitgevoerde bodemonderzoeken	✓	✓	✓	✓	✓		✓
4. gebruik/beïnvloeding van de locatie, verdachte situatie, activiteiten, ongewoon voorval	voormalig	✓	O	✓	✓	✓		✓
	huidig	✓	✓		✓	✓	✓	
	toekomst		✓			O		
	asbestverdacht	✓		✓	✓	✓	✓	✓
5. terreinverkenning	voorafgaand aan de uitvoering	✓	✓	✓	✓	✓	✓	✓
A. bodemonderzoek, par. 6.2.1;		E. opstellen/ actualiseren bodemkwaliteitskaart (Bbk), par. 6.2.5;						
B. nul- en eindsituatieonderzoek, par. 6.2.2;		F. gebruik bodemkwaliteitskaart (Bbk), par. 6.2.6;						
C. bodemkwaliteitsklasse (Bbk), par. 6.2.3;		G. inschatten van arbeidshygiënische risico's, par. 6.2.7.						
D. partijkeuring, par. 6.2.4;								
✓ Verplicht onderzoeksaspect. Indien niet van toepassing, wordt dit vermeld en gemotiveerd		O Optioneel						

2.1 Onderzoeksaanleiding

Het vooronderzoek is uitgevoerd conform de **paragraaf 6.2.1** "opstellen hypothese bodemkwaliteit ten behoeve van een bodemonderzoek" uit de NEN-5725. Voor het vooronderzoek zijn de volgende bronnen geraadpleegd:

- informatie verstrekt door de opdrachtgever;
- terreininspectie voorafgaand aan de veldwerkzaamheden;
- informatie Omgevingsdienst IJsselland;
- Omgevingsrapportage Provincie Overijssel;
- voorgaand bodemonderzoek;
- www.bodemloket.nl;
- [www.topotijdreis](http://www.topotijdreis.nl);
- Bagviewer;
- Kadaster;
- grondwaterkaart van Nederland.

De onderzoeksvragen voor het opstellen van de onderzoekshypothese en de gekozen onderzoeksstrategie zijn, voor zover relevant, in de onderstaande paragrafen nader toegelicht. De relevante gegevens zijn opgenomen in bijlage 5.

2.2 Achtergrondinformatie

De onderzoekslocatie is gesitueerd aan de Gorsselseweg 38 te Bathmen en staat kadastraal bekend als: *gemeente Bathmen, sectie K, nummers 410 en 411 (ged.)*. De totale oppervlakte van de onderzoekslocatie bedraagt circa 6.300 m².

Op de locatie is sinds 1923 een boerderij met diverse opstallen gesitueerd. Diverse opstallen zijn voorzien van een asbesthoudende dakbedekking. Op de locatie was een bovengrondse dieseltank gesitueerd. Het voornemen bestaat om op de locatie een nieuwe stal en een werktuigberging te bouwen. Ten behoeve van de nieuwbouw worden diverse opstallen gesloopt. Het maaiveld is deels voorzien van klinkers en/of beton. Het overige terrein is in gebruik als grasland en/of tuin. Voor de inrichting van het terrein verwijzen wij naar tekening 1-1.

Figuur 1: situatie 2010



2.3 Historische informatie

Uit de historische informatie van de Omgevingsdienst IJsselland blijkt dat op de onderzoekslocatie, voor zover bekend, geen calamiteiten hebben plaatsgevonden die de milieuhygiënische bodemkwaliteit negatief kunnen hebben beïnvloed. In de veldschuur heeft een bovengrondse dieseltank op een betonvloer gestaan. Op de milieusituatietekening uit 2002 staat in de werktuigberging een bovengrondse dieseltank weergegeven. Deze dieseltank is nooit geplaatst.

In 2004 is door Van der Poel BV een historisch onderzoek (kenmerk 1.407.253 uitgevoerd, ten behoeve van de nieuwbouw van een woning.

In 2012 is door Milieutechniek Rouwmaat een nul- en eindsituatie bodemonderzoek uitgevoerd ter plaatse van de bovengrondse dieseltank (kenmerk MT.22046). Hieruit blijkt dat, ter plaatse van de bovengronds tank, zintuiglijk en analytisch in de vaste bodem en in het grondwater geen verhoogde gehalten zijn aangetoond.

De locatie is volgens de asbestkansenkaart van de Provincie Overijssel verdacht voor asbest (zie figuur 2).

Figuur 2: asbestkansenkaart Provincie Overijssel



2.4 Bodemopbouw en geohydrologie

Regionale bodemopbouw

Voor de bodemgegevens en geohydrologische informatie is gebruik gemaakt van de grondwaterkaart van Nederland (het rapport 27 oost, 28 west (TNO-DGV, 1985)). De regionale bodemopbouw is weergegeven in tabel 2.

Tabel 2: schematische weergave van de regionale bodemopbouw

pakket	diepte (m-mv)	samenstelling	parameters
1 ^e WVP formaties van Twente en Kreftenheye	0 - 20	matig fijn tot matig grof zand	kD 1500 m ² /d
scheidende laag formaties van Drenthe	20 - 40	klei	1200 d (?)
2 ^e WVP formaties van Urk, Enschede en Harderwijk	40 - 155	fijn tot matig grof zand, grind	kD 1000 m ² /d
basis formatie van Breda	>155	klei	-

Toelichting: WVP: watervoerend pakket kD: doorlatendheid of transmissiviteit

Grondwaterstroming

In het eerste watervoerende pakket stroomt het grondwater in noordwestelijke richting.

2.5 Hypothese en onderzoeksstrategie

Op basis van de geïnventariseerde gegevens is de locatie grotendeels onverdacht voor bodemverontreiniging, met uitzondering van de mogelijke aanwezigheid van asbest in de actuele contactzone/drupzone.

Het bodemonderzoek is uitgevoerd conform de onderzoeksstrategie bij verkennend bodemonderzoek op niet verdachte locaties (strategie "ONV" uit de NEN 5740). De grond(water)monsters zijn aanvullend geanalyseerd op de parameters arseen en chroom.

Op basis van de historische informatie is in aanvulling op het verkennend bodemonderzoek een verkennend asbestonderzoek uitgevoerd, conform de onderzoeksstrategie op een verdachte locatie (strategie 6.4.5 uit de NEN-5707). Het onderzoek is gecombineerd met het onderzoek ter plaatse van de "drupzone" van de asbestdaken.

Het uitgevoerde veld- en laboratoriumonderzoek is samengevat in tabel 3.

Tabel 3: veld- en laboratoriumonderzoek

sublocatie/onderdeel	veldonderzoek			laboratoriumonderzoek	
	boringen tot 0,5 m-mv	waarvan tot ≥ 2 m-mv	met peilbuis	vaste bodem	grondwater
onverdacht < 7.000 m ²	23	6	1	4 x NEN-grond*	1 x NEN-water*
asbest erf en "drupzone"	12#	6#	-	2 x asbest (grond)	
#: putjes 30 x 30 cm i.c.m. verkennend onderzoek @: gecombineerd met onverdacht *: inclusief arseen en chroom					

De samenstelling van de in tabel 3 genoemde "NEN-pakketten" is samengevat in tabel 4.

Tabel 4: samenstelling NEN Pakketten

Parameters	NEN-grond	NEN-grondwater
zware metalen barium, cadmium, kobalt, koper, kwik, lood, molybdeen, nikkel en zink	X	X
PCB's	X	-
PAK polycyclische aromatische koolwaterstoffen	X	-
minerale olie	X	X
vluchtige aromaten (incl. naftaleen en styreen)	-	X
VCK (vluchtige chloorkoolwaterstoffen)	-	X
bromoform	-	X

2.6 *Betrouwbaarheid onderzoek*

Onderhavig onderzoek beschrijft de actuele bodemkwaliteit en heeft alleen betrekking op de bodem van de terreindelen, welke zijn beschreven in het vooronderzoek van deze rapportage. De in het vooronderzoek geraadpleegde bronnen kunnen mogelijk onvolledig zijn. Het kan voorkomen dat niet alle bronnen zijn geraadpleegd, doordat ze niet voorhanden waren. Hierdoor kan informatie ontbreken.

Dit onderzoek is op een zorgvuldige wijze uitgevoerd, conform de huidige richtlijnen en methoden op het gebied van bodemonderzoek. Het onderzoek is gebaseerd op het nemen van een, conform de geldende richtlijnen, representatief geacht aantal monsters. Bij het interpreteren van de onderzoeksresultaten moet rekening worden gehouden met het feit dat analyses mogelijk zijn uitgevoerd op basis van mengmonsters, waardoor lokaal hogere concentraties van de onderzochte stoffen niet zijn uit te sluiten. Tevens kan geen uitspraak worden gedaan omtrent de bodemkwaliteit van niet onderzochte (verdachte) deellocaties en blijft het mogelijk dat lokaal voorkomende verontreinigingen niet zijn ontdekt.

Een bodemonderzoek betreft een momentopname. De resultaten van het onderzoek kunnen minder representatief worden naarmate de tijd verstrijkt. Eventuele toekomstige activiteiten, calamiteiten, sloopwerkzaamheden, bouwrijp maken en/of aanvoer van grond van elders, kunnen de bodemkwaliteit (sterk) beïnvloeden. Tijdens werkzaamheden in de bodem dient men alert te blijven op waarneembare bijzonderheden, die kunnen duiden op eventuele verontreinigingen.

Het onderzoek moet worden beoordeeld als één geheel, en betreft een inschatting van de bodemkwaliteit, op een bepaald moment. Het onderzoek is gebaseerd op informatie van derden en het verrichten van een beperkt aantal boringen en analyses, conform de geldende richtlijnen. Hierdoor is het mogelijk dat niet alle informatie is verkregen, dan wel dat niet alle afwijkingen in de bodem zijn geconstateerd. Voor eventueel hieruit voortvloeiende schade en/of gevolgen aanvaardt Hunneman Milieu-Advies Raalte BV op geen enkele wijze aansprakelijkheid.

3 VELD- EN LABORATORIUM ONDERZOEK

3.1 Veldonderzoek

Het veldonderzoek is uitgevoerd op 3 en 13 maart 2020, door de gecertificeerde medewerkers dhr. J. Postma en dhr. K. Hemme van Hunneman Milieu-Advies Raalte BV. Voor het verkennd bodemonderzoek zijn 23 handboringen uitgevoerd (1 t/m 23), waarvan 1 boring is afgewerkt als peilbuis. De maximale boordiepte bedraagt 3,2 m-mv.

Voorafgaand aan het verkennd asbestonderzoek is een maaiveldinspectie uitgevoerd. Tijdens de maaiveldinspectie is op het maaiveld geen asbestverdacht materiaal aangetroffen. Ter plaatse van de toekomstige stal is op het oostelijke gedeelte puin op het maaiveld waargenomen.

Voor het verkennd asbestonderzoek zijn de monsterpunten 1 t/m 7 en 19 t/m 23 uit het verkennd bodemonderzoek handmatig gegraven tot maximaal 0,5 m-mv, met een minimale oppervlakte van 0,09 m² (30 x 30 cm). De monsterpunten zijn met behulp van een grondboor (diameter 12 cm) doorgezet tot de onderliggende/ongerode bodemlaag. De opgegraven grond is uitgespreid over een zeef, met een maaswijdte van 20 mm. Het achterblijvende residu op de zeef is geïnspecteerd op de aanwezigheid van asbestverdacht materiaal en afval- en puinrestanten. Van de uitgezeefde grond zijn mengmonsters samengesteld van de drupzone (0,0-0,2 m-mv) en/of actuele contactzone (0,0-0,5 m-mv), voor de analytische bepaling van asbest in grond.

In bijlage 5 zijn de monsternamemodellen asbest opgenomen. Voor de situatie van de monsterpunten en de peilbuis verwijzen wij naar tekening 1-1.

Bodemopbouw

In het veld zijn de fysische bodemeigenschappen per monsterpunt en bodemlaag beschreven. De beschrijvingen van de bodemprofielen zijn opgenomen in bijlage 2, en samengevat in tabel 5.

Tabel 5: *samenvatting van het lokaal aangetroffen bodemprofiel*

<i>traject (m-mv)</i>	<i>hoofdnaam</i>	<i>toevoeging</i>
0,0 ~ 0,08	klinker/ gras	
0,08 ~ 0,5	zand, matig fijn	zwak tot matig siltig, zwak tot matig humeus
0,5 ~ 3,2	zand, matig fijn	matig siltig
grondwaterstand: circa 1,5 m-mv		

Zintuiglijke waarnemingen

Tijdens het veldonderzoek is de opgeboorde grond beoordeeld op zintuiglijk waarneembare verontreinigingsindicaties. Hierbij is gebruik gemaakt van de olie/water-test (O/W-test) en is gelet op afwijkende kleur of geur van de bodem. Ter plaatse van de toekomstige stal is op het oostelijke gedeelte puin op het maaiveld waargenomen. Zintuiglijk zijn in de vaste bodem geen noemenswaardige bijmengingen aan bodemvreemde materialen waargenomen. Zintuiglijk zijn in de vaste bodem, nabij de voormalige bovengrondse dieseltank, geen oliecomponenten waargenomen. In de bodem is zintuiglijk geen asbestverdacht materiaal aangetroffen. Eventuele bijzonderheden zijn weergegeven in de boorbeschrijvingen (bijlage 2).

Monsternamemodellen

Voor het chemisch onderzoek zijn uit de boringen, van iedere 0,5 m (0,2 m bij monsternamemodellen met steekbus) of onderscheiden bodemlaag, monsters genomen. Op de deellootlocaties, waar de vluchtige verbindingen de kritische parameters zijn, is de monsternamemodellen, voor zover technisch mogelijk, verricht met een steekbus.

Het grondwater uit de geplaatste peilbuis is na een standtijd van minimaal een week bemonsterd. De zuurgraad (pH), de elektrische geleidbaarheid (EC) en de troebelheid (NTU) van het grondwater zijn in het veld gemeten. De meetresultaten zijn weergegeven in tabel 7.

3.2 *Laboratorium onderzoek*

Op basis van de gehanteerde onderzoeksstrategie en waarnemingen uit het veld zijn (meng)monsters samengesteld voor analyse. De samenstelling van de (meng)monsters is weergegeven in tabel 6 en 8.

De analyses zijn uitgevoerd door een door de RvA geaccrediteerd laboratorium, welke door het Ministerie van Infrastructuur en Milieu is erkend om, in het kader van de Wet Bodembescherming (Wbb) en het Besluit bodemkwaliteit (Bbk), analyses uit te voeren conform AS-3000 en AP-04. De analyserapporten van het laboratorium zijn opgenomen in bijlage 3. De resultaten van de analyses zijn weergegeven in tabel 6 t/m 8.

3.3 *Toetsingscriteria en analyseresultaten NEN-parameters*

Het toetsingskader voor de vaste bodem en het grondwater is afkomstig uit de "[Circulaire bodemsanering per 1 juli 2013](#)" (Staatscourant 27 juni 2013, nr. 16675).

De toetsing van de analyseresultaten vindt plaats conform de, door het Rijk beschikbaar gestelde Bodem Toets- en Validatieservice (BoToVa).

De vaste bodem wordt getoetst aan de achtergrond- en interventiewaarden. Het grondwater wordt getoetst aan de streef- en interventiewaarden. De meetwaarden voor de vaste bodem zijn afhankelijk gesteld van de gemeten organische stof- en/of lutumgehalten van de bodem, die meestal afwijken van de gehalten van de Standaardbodem. De volgende toetsingswaarden worden onderscheiden:

AW/S(•)¹: De **achtergrond- en/of streefwaarden** geven het niveau aan waar beneden sprake is van een duurzame bodemkwaliteit. De waarden hebben betrekking op de in de natuur voorkomende achtergrondgehalten of detectiegrenzen bij stoffen die niet in natuurlijke milieus voorkomen.

T (••)¹: De **tussenwaarde** betreft het gemiddelde van de interventiewaarde + achtergrondwaarde of streefwaarde waarboven, in beginsel, een nader onderzoek noodzakelijk is.

I (•••)¹: De **interventiewaarden** geven het concentratieniveau voor verontreinigende stoffen aan, waarboven sprake is van ernstige bodemverontreiniging. In bijzondere situaties kan ook bij gehalten beneden de interventiewaarden sprake zijn van een geval van ernstige verontreiniging. De interventiewaarden zijn gebaseerd op de risico's voor de volksgezondheid en het ecosysteem.

¹De symbolen tussen haakjes corresponderen met de "overschrijdingssymbolen" van tabel 6 en 7.

Van een geval van ernstige bodemverontreiniging is sprake indien de verontreiniging is ontstaan voor 1987, waarbij de gemiddelde concentratie van een verontreinigende stof in minimaal 25 m³ grond of 100 m³ grondwater hoger is dan de interventiewaarde. Bodemverontreiniging die is ontstaan na 1 januari 1987 (nieuwe verontreiniging) valt onder de zgn. zorgplicht en dient zo spoedig mogelijk te worden gesaneerd.

Tabel 6: analysesresultaten vaste bodem en toetsing

% H* = 10 % L* = 25	gestandaardiseerde resultaten en overschrijdingen toetsingswaarden [BoToVa-toetsing is opgenomen in de bijlage]				standaard bodem (mg/kg d.s.)		
	MM-01	MM-02	MM-03	MM-04	AW- waarde	½ (AW+I)	I- waarde
monster boring traject (m-mv)	1 t/m 8 0,0-0,5	9 t/m 16 0,0-0,5	1+6 0,5-2,0	8+13 0,5-2,0			
arseen	<	<	<	<	20	48	76
barium	@	@	@	@	@	@	@
cadmium	<	<	<	<	0,6	6,8	13
chroom	<	<	<	<	55	117,5	180
kobalt	<	<	<	<	15	102,5	190
koper	<	<	<	<	40	115	190
kwik	<	<	<	<	0,15	18,08	36
lood	<	<	<	<	50	290	530
molybdeen	<	<	<	<	2	96	190
nikkel	<	<	<	<	35	67,5	100
zink	<	<	<	<	140	430	720
PAK (10)-tot.	<	<	<	<	1,5	20,8	40
PCB's	<	<	<	<	0,02	0,51	1
min.olie	<	<	<	<	190	2595	5000
Toelichting bij tabel:				-: niet geanalyseerd			
< : geen overschrijding van de achtergrondwaarde				@: geen toetsoordeel mogelijk			
• : overschrijding van de achtergrondwaarde				* : lutum- en humusgehalten standaard bodem			
•• : overschrijding van de tussenwaarde				H : organisch stof L : lutum			
••• : overschrijding van de interventiewaarde				s : monstername met steekbus			

Tabel 7: analysesresultaten grondwater

peilbuis filter (m-mv)	analysesresultaten (µg/l)	toetsingswaarden (µg/l)		
		S- waarde	½ (S+I)	I- waarde
pH	6			
EC (µs/cm)	2,2-3,2			
troebelheid (NTU)	6,44			
grondwater [m-mv]	1164			
	13,6			
	1,48			
zware metalen				
arseen	<	10	35	60
barium	100•	50	337,5	625
cadmium	<	0,4	3,2	6
chroom	1,2•	1	15,5	30
kobalt	<	20	60	100
koper	<	15	45	75
kwik	<	0,05	0,17	0,30
lood	<	15	45	75
molybdeen	<	5	152,5	300
nikkel	<	15	45	75
zink	<	65	432,5	800
vluchtige aromaten				
benzeen	<	0,2	15,1	30
tolueen	<	7	503,5	1000
ethylbenzeen	<	4	77	150
xylenen (som)	<	0,2	35,1	70
styreen	<	6	153	300
naftaleen	<	0,01	35	70
gechloreerde koolwaterstoffen				
1,1-dichloorethaan	<	7	453,5	900
1,2-dichloorethaan	<	7	203,5	400
1,1-dichlooretheen	<	0,01	5	10
cis 1,2-dichlooretheen	<	0,01	10	20
trans 1,2-dichlooretheen	<	0,01	10	20
dichloormethaan	<	0,01	500	1000
dichloorpropanen	<	0,8	40,4	80
tetrachlooretheen (per)	<	0,01	20	40
tetrachloormethaan (tetra)	<	0,01	5	10
1,1,1-trichloorethaan	<	0,01	150	300
1,1,2-trichloorethaan	<	0,01	65	130
trichlooretheen (tri)	<	24	262	500
trichloormethaan (chloroform)	<	6	203	400
vinylchloride	<	0,01	2,5	5
minerale olie	<	50	325	600
bromofom	<	#	315	630
Toelichting bij tabel:				
• : overschrijding van de streefwaarde		< : geen overschrijdingen detectiegrens en/of streefwaarde		
•• : overschrijding van de tussenwaarde		# : geen toetsingswaarden voor gegeven		
••• : overschrijding interventiewaarde		-: niet geanalyseerd		

3.4 Toetsingscriteria en analyseresultaten asbest

Voor asbestonderzoek is de interventiewaarde uit de “Circulaire bodemsanering van 1 juli 2013” voor asbest in grond of puin (100 mg/kg d.s. gewogen) van toepassing.

Conform de NEN 5707 wordt in een verkennend onderzoek asbest beoordeeld of sprake is van een verdachte of een onverdachte locatie op het voorkomen van asbest. Het resultaat van het verkennend onderzoek is een uitspraak over de mogelijke verontreiniging van de bodem op basis van verzamelde stukken asbesthoudend materiaal en (meng)monsters grond. Aan de hand van het verkregen indicatieve gehalte aan asbest wordt nagegaan of nader onderzoek al dan niet noodzakelijk is. Door de lagere onderzoeksintensiteit van het verkennend onderzoek kan in deze fase niet direct worden getoetst aan de interventiewaarde. In het verkennend onderzoek wordt het gehalte getoetst aan de interventiewaarde, gecorrigeerd met een factor 2. Deze correctiefactor is een maat voor de betrouwbaarheid van het verkennend onderzoek in relatie tot het nader onderzoek.

Alleen indien in het verkennend onderzoek de onderzoeksintensiteit (hoeveelheid geïnspecteerde grond in de gaten en het aantal analyses) op hetzelfde niveau zit als in het nader onderzoek, dan is een directe toetsing aan de interventiewaarde mogelijk. Indien het asbestgehalte kleiner is dan de helft van de interventiewaarde is het statistisch aannemelijk dat ook in een nader onderzoekstraject de interventiewaarde niet zal worden overschreden. In deze gevallen geldt geen noodzaak tot het uitvoeren van een nader onderzoek asbest. Bij een asbestgehalte groter dan de helft van de interventiewaarde is een nader onderzoek asbest verplicht. De hoogste bepaalde waarde binnen een (deel)locatie is hiervoor bepalend.

Toetsing van de concentratie aan respirabele vezels (<0,5 mm) vindt plaats door toetsing van de gemeten concentratie aan de maximale waarde van 10 mg/kg d.s. (gewogen). Bij overschrijding van deze waarde is sprake van ‘onaanvaardbare risico’s buiten’. Uit onderzoek dat TNO (RIVM rapport 711701034/2003) heeft uitgevoerd blijkt dat zelfs voor het meest ‘losse’ niet-hechtgebonden asbest het aandeel aan respirabele vezels nooit meer zal zijn dan 5~10%. Dit betekent dat bij een asbestconcentratie in de grond van 100 mg/kg d.s. de concentratie aan respirabele vezels nooit meer zal zijn dan 5~10 mg/kg d.s. en derhalve geen sprake is van ‘onaanvaardbare risico’s’.

Grond of puin waarin een (gewogen) concentratie asbest boven de interventiewaarde wordt aangetroffen wordt, ongeacht het volume, beschouwd als verontreinigd met asbest. Indien na uitvoering van een nader onderzoek asbest in de grond of puin een (gewogen) concentratie asbest lager dan de interventiewaarde wordt aangetoond, wordt de bodem als niet verontreinigd aangemerkt.

Tabel 8: *analyseresultaten asbest in grond (fase verkennend derhalve indicatieve gehalten)*

monstergegevens			analyseresultaten (mg of mg/kg d.s.)				asbesttype	
Monster	Sleuf/MP	traject (m-mv)	materiaal-monster(s) > 20 mm (mg)	bodem/puin > 0,5 < 20 mm in mg/kg ds.	bodem/puin < 0,5 mm in mg/kg ds.	gewogen* asbestgehalte in de bodem	soort asbest	H/NH
RE-01	1 t/m 7	0,0-0,5	-	<1	n.a.	<1	-	-
RE-02+03	19 t/m 23	0,0-0,2	-	<1	n.a.	<1	-	-
Toelichting bij tabel:								
n.g.: niet geanalyseerd			-: niet van toepassing		n.a.: niet aangetoond			
S: serpentijn-asbest			H: hechtgebonden asbest		SL: sleuf			
A: amfibool			NH: niet hechtgebonden asbest		MP: monsterpunt			
*: gewogen concentratie asbest in de bodem of puin in mg/kg ds. wordt gevormd door de aangetoonde concentratie in het materiaal (verzamel)-monster aan asbestplaatjes in de gegraven monsterpunten en/of sleuven, vermeerderd met de aangetoonde concentratie aan asbest in het bodem/puin (meng)monster.								

4 INTERPRETATIE ONDERZOEKSRESULTATEN

In opdracht van VanWestreenen BV is in maart 2020, door Hunneman Milieu-Advies Raalte BV, een verkennend bodemonderzoek, in combinatie met een verkennend asbestonderzoek uitgevoerd op de locatie aan de Gorsseweg 38 te Bathmen.

Het onderzoek is uitgevoerd naar aanleiding van de voorgenomen nieuwbouw op de locatie, en heeft tot doel een actueel en betrouwbaar inzicht te geven in de milieuhygiënische bodemkwaliteit.

4.1 *Asbestonderzoek*

Ter plaatse van de toekomstige stal is op het oostelijke gedeelte puin op het maaiveld waargenomen. Zintuiglijk zijn in de vaste bodem geen noemenswaardige bijmengingen aan bodemvreemde materialen waargenomen. In de bodem is zintuiglijk geen asbestverdacht materiaal aangetroffen.

In de *actuele contactzone* binnen *RE-01* [0,0-0,5 m-mv] is, in de fractie > 0,5 mm en < 20 mm, analytisch geen gewogen asbest aangetoond. In de fractie <0,5 mm zijn geen vrije vezels aangetroffen.

In de *actuele contactzone* onder de “drupzone” binnen *RE-02+03* [0,0-0,2 m-mv] is, in de fractie > 0,5 mm en < 20 mm, analytisch geen gewogen asbest aangetoond. In de fractie <0,5 mm zijn geen vrije vezels aangetroffen.

4.2 *Vaste bodem en grondwater*

Analytisch zijn in de mengmonsters van de *bovengrond* (MM-01 en MM-02), van de geanalyseerde parameters, geen gehalten aangetoond boven de achtergrondwaarden.

Analytisch zijn in de mengmonsters van de *ondergrond* (MM-03 en MM-04), van de geanalyseerde parameters, geen gehalten aangetoond boven de achtergrondwaarden.

In het *grondwater* (peilbuis 6) zijn licht verhoogde gehalten aan barium en chroom aangetoond. De aangetoonde gehalten overschrijden de streefwaarden, maar blijven beneden de tussenwaarden.

4.3 *Conclusies en aanbevelingen*

In de bodem is zintuiglijk en analytisch geen asbest aangetroffen. In de vaste bodem zijn van de onderzochte NEN-parameters geen verhoogde gehalten aangetoond. In het grondwater zijn licht verhoogde gehalten aan zware metalen aangetoond. De aangetoonde gehalten vormen geen aanleiding tot nader onderzoek.

Op basis van de onderzoeksresultaten is de actuele bodemkwaliteit afdoende vastgelegd en bestaan geen bezwaren voor de voorgenomen nieuwbouw op de locatie.

BIJLAGE 1

Kadastraal overzicht

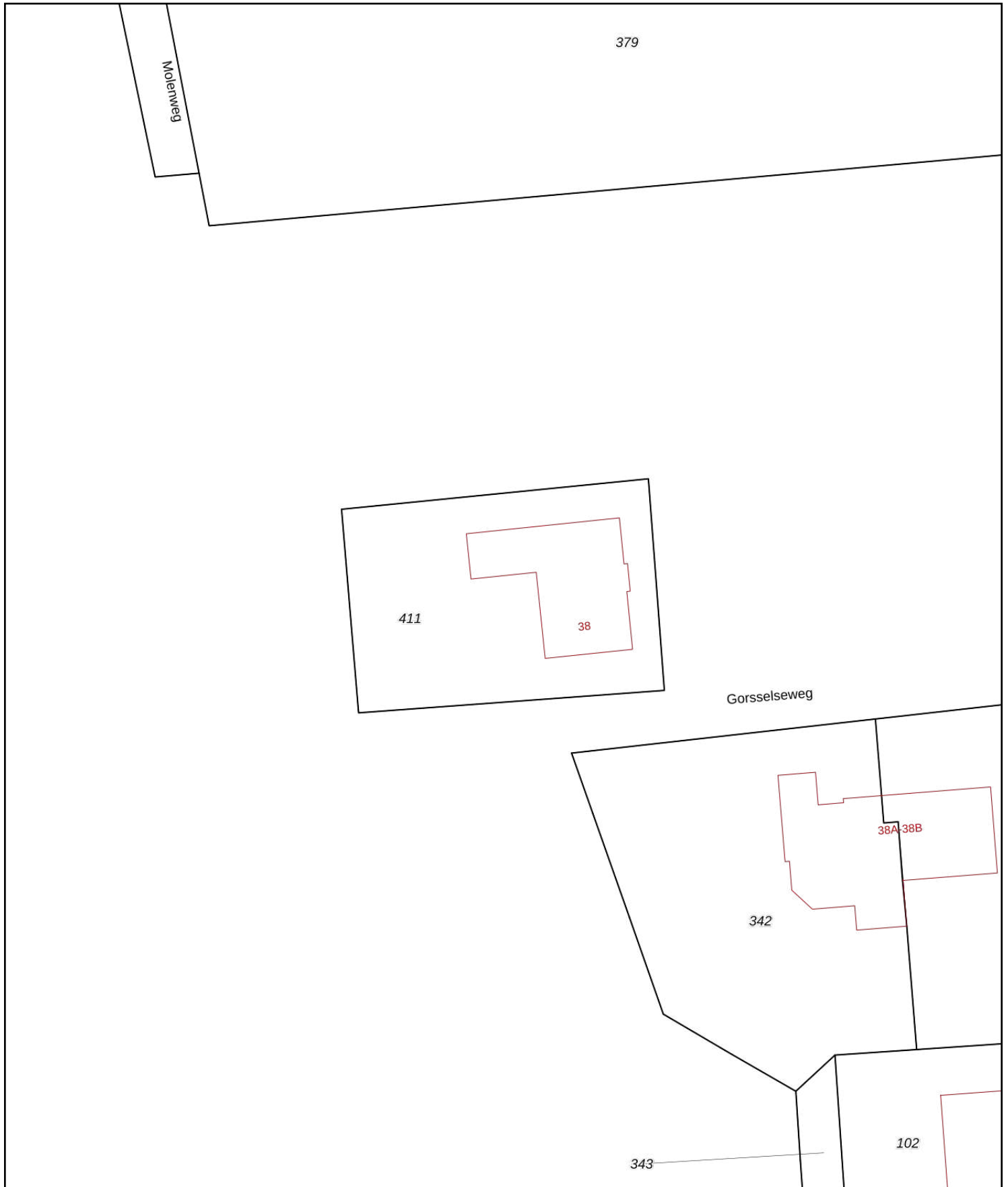

12345	Deze kaart is noordgericht	Schaal 1: 500	
25	Perceelnummer	Kadastrale gemeente Bathmen	
	Huisnummer	Sectie K	
—	Vastgestelde kadastrale grens	Perceel 411	
—	Voorlopige kadastrale grens		
—	Administratieve kadastrale grens		
—	Bebouwing		

Voor een eensluitend uittreksel, geleverd op 10 april 2020
De bewaarder van het kadaster en de openbare registers

Aan dit uittreksel kunnen geen betrouwbare maten worden ontleend.
De Dienst voor het kadaster en de openbare registers behoudt zich de intellectuele eigendomsrechten voor, waaronder het auteursrecht en het databankenrecht.

BIJLAGE 2

Boorbeschrijvingen

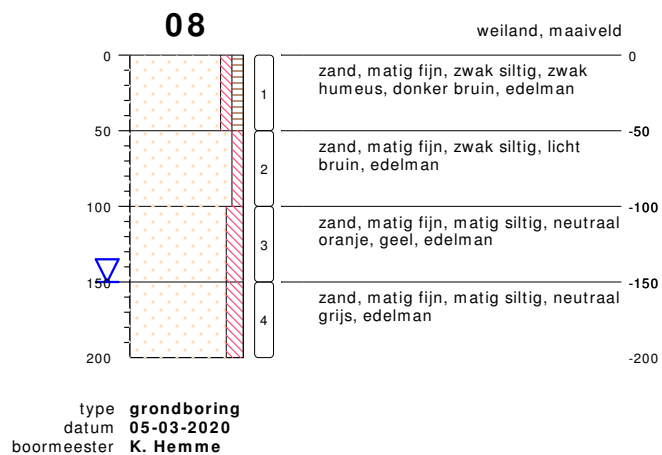
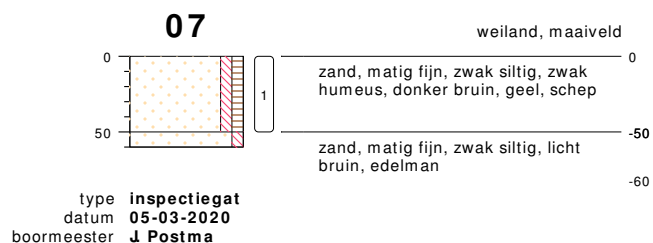
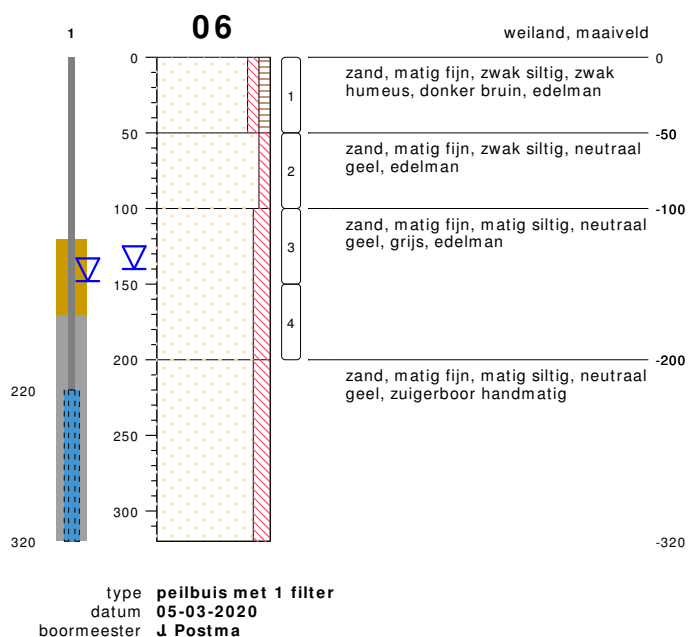
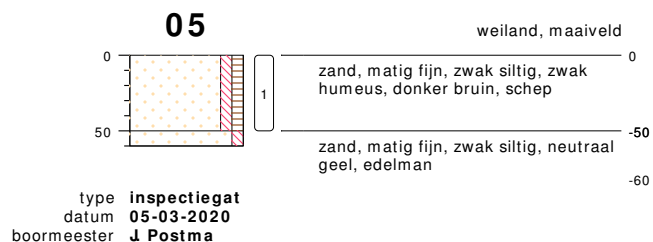
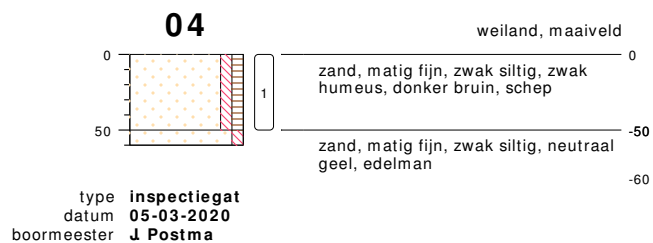
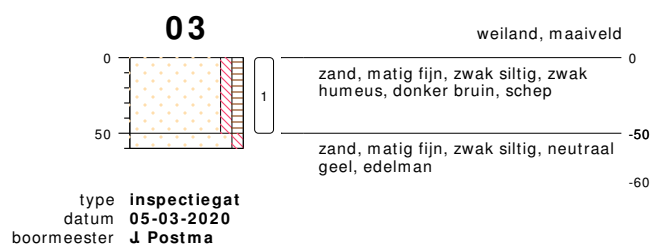
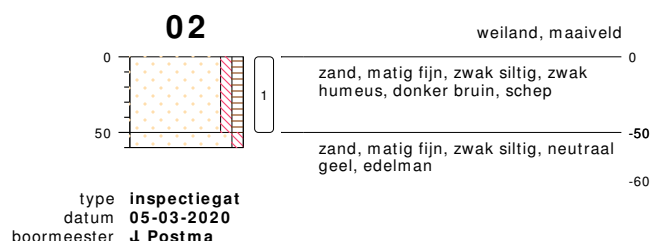
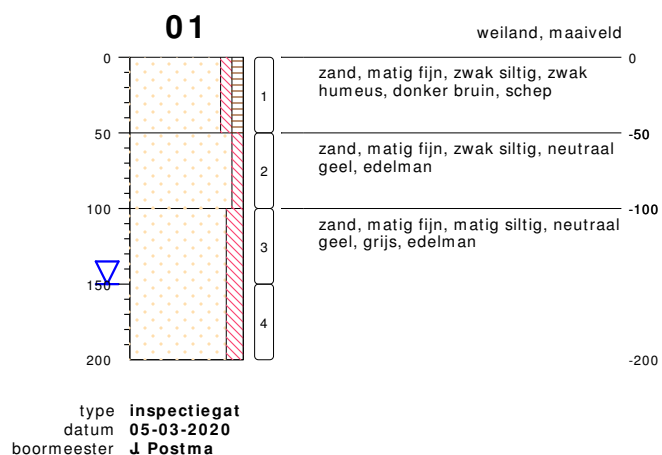

bodemprofielen schaal 1:50

onderzoek **NEN/VOA Gorsselseweg 38, Bathmen**
 projectcode **200233**
 getekend conform **NEN 5104**



HUNNEMAN
MILIEU - ADVIES



type **grondboring**
datum **05-03-2020**
boormeester **K. Hemme**

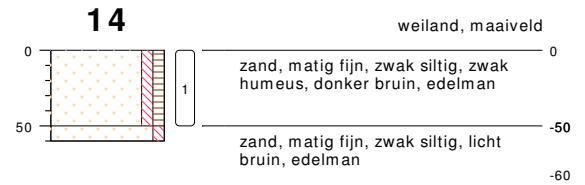

type **grondboring**
datum **05-03-2020**
boormeester **K. Hemme**



type **grondboring**
datum **05-03-2020**
boormeester **K. Hemme**

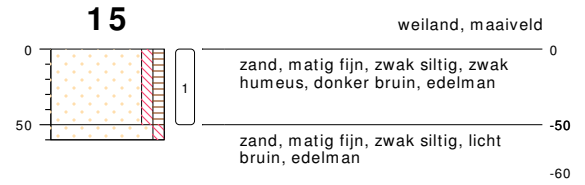

type **grondboring**
datum **05-03-2020**
boormeester **K. Hemme**



type **grondboring**
datum **05-03-2020**
boormeester **K. Hemme**



type **grondboring**
datum **05-03-2020**
boormeester **K. Hemme**



type **grondboring**
datum **05-03-2020**
boormeester **K. Hemme**

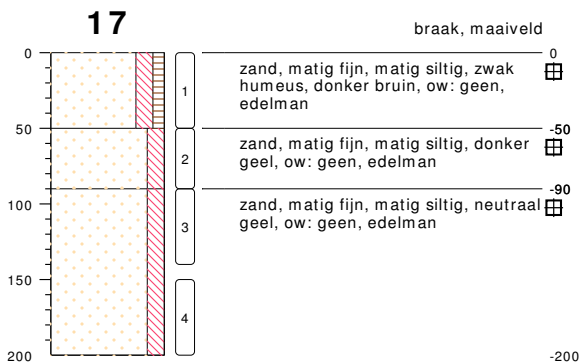

type **grondboring**
datum **13-03-2020**
boormeester **J Postma**

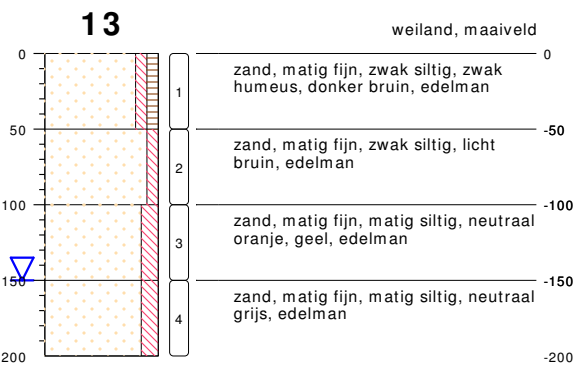

type **grondboring**
datum **05-03-2020**
boormeester **K. Hemme**

bodemprofielen schaal 1:50

onderzoek **NEN/VOA Gorsselseweg 38, Bathmen**
projectcode **200233**
getekend conform **NEN 5104**



HUNNEMAN
MILIEU - ADVIES

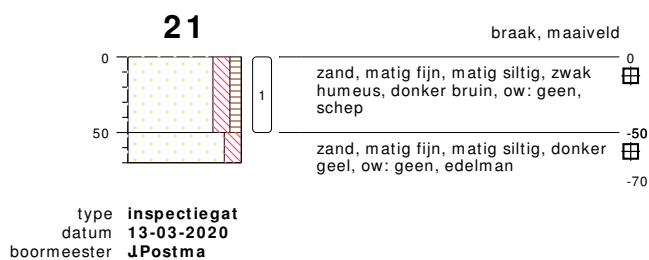
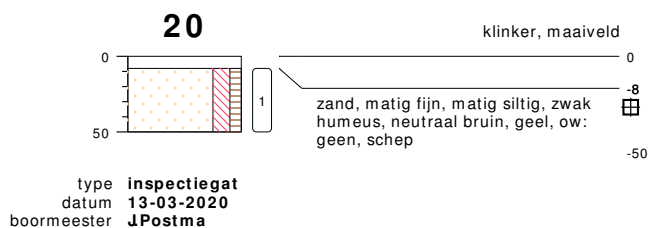
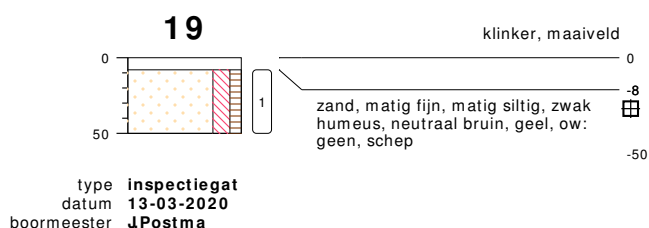
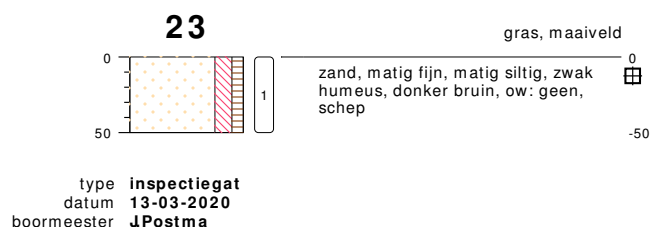
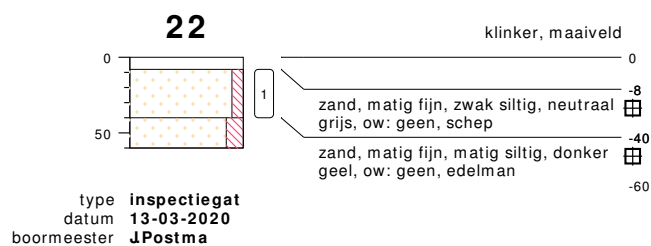
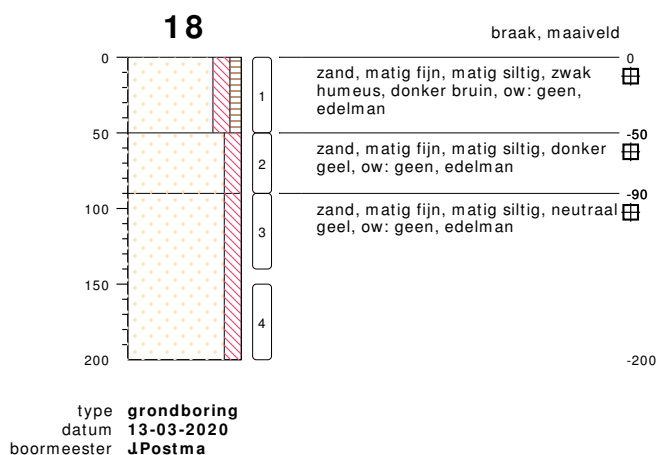

bodemprofielen **schaal 1:50**

onderzoek **NEN/VOA Gorsselseweg 38, Bathmen**
projectcode **200233**
getekend conform **NEN 5104**



HUNNEMAN
MILIEU - ADVIES

PEILBUIS

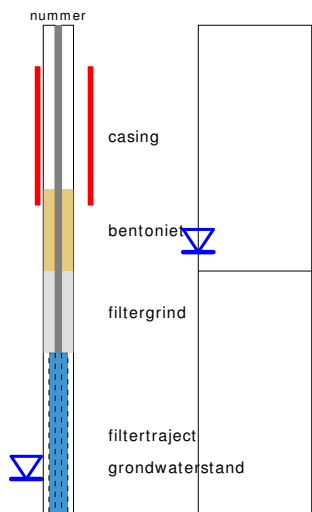

BORING

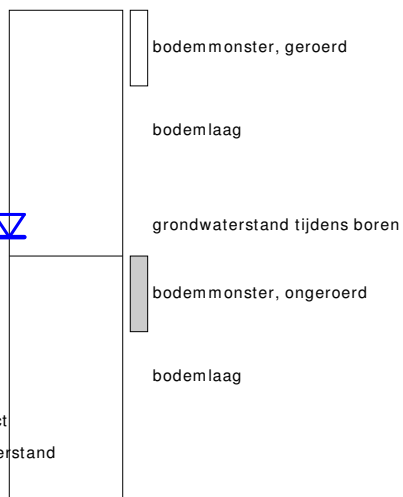

links= cm-maaiveld
rechts= cm+ NAP

OLIE OP WATER REACTIE

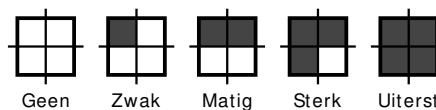

GEUR INTENISTEIT

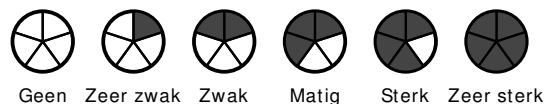

GRONDSOORTEN



MATE VAN BIJMENGING

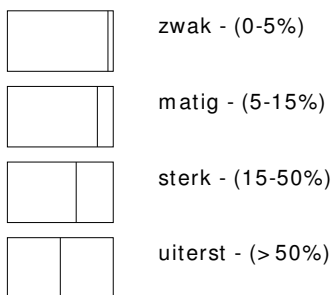

VERHARDINGEN

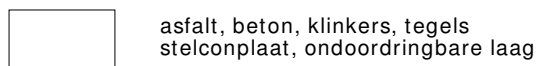

GRADATIE ZAND

uf = uiterst fijn (63-105 um)
zf = zeer fijn (105-150 um)
mf = matig fijn (150-210 um)
mg = matig grof (210-300 um)
zg = zeer grof (300-420 um)
ug = uiterst grof (420-2000 um)

OVERIG

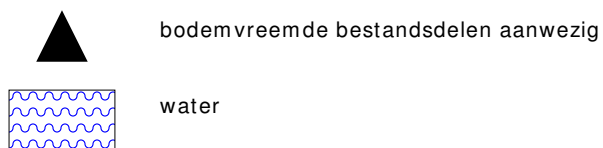

GRADATIE GRIND

f = fijn (2-5.6 mm)
mg = matig grof (5.6-16 mm)
zg = zeer grof (16-63 mm)

BESCHRIJVING BODEMLAAG

pid = foto ionisatie detector
bv = bodemvocht
ow = olie op water

BIJLAGE 3

Toetsingstabellen en analyserapporten vaste bodem, grondwater en asbest

Project	200233-NEN/VOA Gorsselseweg 38 Bathmen						
Certificaten	1011185						
Toetsing	T.12 - Beoordeling kwaliteit van grond volgens Wbb						
Toetsversie	BoToVa 3.0.0						Toetsdatum: 10 april 2020 08:23

Monsterreferentie	6265340						
Monsteromschrijving	MM-01 bovengrond, 01: 0-50, 02: 0-50, 03: 0-50, 04: 0-50, 05: 0-50, 06: 0-50, 07: 0-50, 08: 0-50						
Analyse	Eenheid	Analyseres.	Gestand.Res.	Toetsoordeel	AW	T	I

Lutum/Humus

Organische stof	% (m/m ds)	3.6	10				
Lutum	% (m/m ds)	1.0	25				

Droogrest

droge stof	%	87.1	87.1	@			
------------	---	------	-------------	---	--	--	--

Metalen ICP-AES

arsen (As)	mg/kg ds	5.7	9.6	-	20	48	76
barium (Ba)	mg/kg ds	21	81	@	190	555	920
cadmium (Cd)	mg/kg ds	< 0.2	< 0.22	-	0.6	6.8	13
chrom (Cr)	mg/kg ds	< 10	< 13	-	55	117.5	180
kobalt (Co)	mg/kg ds	< 3	< 7.4	-	15	102.5	190
koper (Cu)	mg/kg ds	8.8	17	-	40	115	190
kwik (Hg) (niet vluchtig)	mg/kg ds	< 0.05	< 0.05	-	0.15	18.075	36
lood (Pb)	mg/kg ds	12	18	-	50	290	530
molybdeen (Mo)	mg/kg ds	< 1.5	< 1.0	-	1.5	95.75	190
nikkel (Ni)	mg/kg ds	< 4	< 8	-	35	67.5	100
zink (Zn)	mg/kg ds	34	78	-	140	430	720

Minerale olie

minerale olie (florisil clean-up)	mg/kg ds	< 35	< 68	-	190	2595	5000
-----------------------------------	----------	------	----------------	---	-----	------	------

Polycyclische koolwaterstoffen

naftaleen	mg/kg ds	< 0.05	< 0.035				
fenantreen	mg/kg ds	< 0.05	< 0.035				
anthraceen	mg/kg ds	< 0.05	< 0.035				
fluoranteen	mg/kg ds	0.05	0.05				
benzo(a)antraceen	mg/kg ds	< 0.05	< 0.035				
chryseen	mg/kg ds	< 0.05	< 0.035				
benzo(k)fluoranteen	mg/kg ds	< 0.05	< 0.035				
benzo(a)pyreen	mg/kg ds	< 0.05	< 0.035				
benzo(ghi)peryleen	mg/kg ds	< 0.05	< 0.035				
indeno(1,2,3-cd)pyreen	mg/kg ds	< 0.05	< 0.035				

Sommaties

som PAK (10)	mg/kg ds	0.36	0.36	-	1.5	20.75	40
--------------	----------	------	-------------	---	-----	-------	----

Polychloorbifenylen

PCB - 28	mg/kg ds	< 0.001	< 0.0019				
PCB - 52	mg/kg ds	< 0.001	< 0.0019				
PCB - 101	mg/kg ds	< 0.001	< 0.0019				
PCB - 118	mg/kg ds	< 0.001	< 0.0019				
PCB - 138	mg/kg ds	< 0.001	< 0.0019				
PCB - 153	mg/kg ds	< 0.001	< 0.0019				
PCB - 180	mg/kg ds	< 0.001	< 0.0019				

Sommaties

som PCBs (7)	mg/kg ds	0.005	< 0.014	-	0.02	0.51	1
--------------	----------	-------	-------------------	---	------	------	---

Toetsoordeel monster 6265340:	Voldoet aan Achtergrondwaarde
-------------------------------	-------------------------------

Monsterreferentie		6265341						
Monsteromschrijving		MM-02 bovengrond, 09: 0-50, 11: 0-50, 12: 0-50, 13: 0-50, 14: 0-50, 16: 0-50, 15: 0-50, 10: 0-50						
Analyse	Eenheid	Analyseseres.	Gestand.Res.	Toetsoordeel	AW	T	I	
<i>Lutum/Humus</i>								
Organische stof	% (m/m ds)	11.3	10					
Lutum	% (m/m ds)	1.0	25					
<i>Droogrest</i>								
droge stof	%	87.5	87.5	@				
<i>Metalen ICP-AES</i>								
arsen (As)	mg/kg ds	5.2	7.4	-	20	48	76	
barium (Ba)	mg/kg ds	< 20	< 54	@	190	555	920	
cadmium (Cd)	mg/kg ds	< 0.2	< 0.17	-	0.6	6.8	13	
chrom (Cr)	mg/kg ds	< 10	< 13	-	55	117.5	180	
kobalt (Co)	mg/kg ds	< 3	< 7.4	-	15	102.5	190	
koper (Cu)	mg/kg ds	11	17	-	40	115	190	
kwik (Hg) (niet vluchtig)	mg/kg ds	< 0.05	< 0.05	-	0.15	18.075	36	
lood (Pb)	mg/kg ds	14	19	-	50	290	530	
molybdeen (Mo)	mg/kg ds	< 1.5	< 1.0	-	1.5	95.75	190	
nikkel (Ni)	mg/kg ds	< 4	< 8	-	35	67.5	100	
zink (Zn)	mg/kg ds	26	50	-	140	430	720	
<i>Minerale olie</i>								
minerale olie (florisil clean-up)	mg/kg ds	< 35	< 22	-	190	2595	5000	
<i>Polycyclische koolwaterstoffen</i>								
naftaleen	mg/kg ds	< 0.05	< 0.031					
fenantreen	mg/kg ds	< 0.05	< 0.031					
anthraceen	mg/kg ds	< 0.05	< 0.031					
fluoranteen	mg/kg ds	0.06	0.053					
benzo(a)antraceen	mg/kg ds	< 0.05	< 0.031					
chryseen	mg/kg ds	< 0.05	< 0.031					
benzo(k)fluoranteen	mg/kg ds	< 0.05	< 0.031					
benzo(a)pyreen	mg/kg ds	< 0.05	< 0.031					
benzo(ghi)peryleen	mg/kg ds	< 0.05	< 0.031					
indeno(1,2,3-cd)pyreen	mg/kg ds	< 0.05	< 0.031					
<i>Sommaties</i>								
som PAK (10)	mg/kg ds	0.38	0.33	-	1.5	20.75	40	
<i>Polychloorbifenylen</i>								
PCB - 28	mg/kg ds	< 0.001	< 0.00062					
PCB - 52	mg/kg ds	< 0.001	< 0.00062					
PCB - 101	mg/kg ds	< 0.001	< 0.00062					
PCB - 118	mg/kg ds	< 0.001	< 0.00062					
PCB - 138	mg/kg ds	< 0.001	< 0.00062					
PCB - 153	mg/kg ds	< 0.001	< 0.00062					
PCB - 180	mg/kg ds	< 0.001	< 0.00062					
<i>Sommaties</i>								
som PCBs (7)	mg/kg ds	0.005	< 0.0043	-	0.02	0.51	1	
Toetsoordeel monster 6265341:				Voldoet aan Achtergrondwaarden				

Monsterreferentie		6265342						
Monsteromschrijving		MM-03 ondergrond, 01: 50-100, 01: 100-150, 01: 150-200, 06: 50-100, 06: 100-150, 06: 150-200						
Analyse	Eenheid	Analyseseres.	Gestand.Res.	Toetsoordeel	AW	T	I	
<i>Lutum/Humus</i>								
Organische stof	% (m/m ds)	0.6	10					
Lutum	% (m/m ds)	1.0	25					
<i>Droogrest</i>								
droge stof	%	90.1	90.1	@				
<i>Metalen ICP-AES</i>								
arsen (As)	mg/kg ds	< 4	< 4.9	-	20	48	76	
barium (Ba)	mg/kg ds	< 20	< 54	@	190	555	920	
cadmium (Cd)	mg/kg ds	< 0.2	< 0.24	-	0.6	6.8	13	
chrom (Cr)	mg/kg ds	< 10	< 13	-	55	117.5	180	
kobalt (Co)	mg/kg ds	< 3	< 7.4	-	15	102.5	190	
koper (Cu)	mg/kg ds	< 5	< 7.2	-	40	115	190	
kwik (Hg) (niet vluchtig)	mg/kg ds	< 0.05	< 0.05	-	0.15	18.075	36	
lood (Pb)	mg/kg ds	< 10	< 11	-	50	290	530	
molybdeen (Mo)	mg/kg ds	< 1.5	< 1.0	-	1.5	95.75	190	
nikkel (Ni)	mg/kg ds	< 4	< 8	-	35	67.5	100	
zink (Zn)	mg/kg ds	< 20	< 33	-	140	430	720	
<i>Minerale olie</i>								
minerale olie (florisil clean-up)	mg/kg ds	< 35	< 120	-	190	2595	5000	
<i>Polycyclische koolwaterstoffen</i>								
naftaleen	mg/kg ds	< 0.05	< 0.035					
fenantreen	mg/kg ds	< 0.05	< 0.035					
anthraceen	mg/kg ds	< 0.05	< 0.035					
fluoranteen	mg/kg ds	< 0.05	< 0.035					
benzo(a)antraceen	mg/kg ds	< 0.05	< 0.035					
chryseen	mg/kg ds	< 0.05	< 0.035					
benzo(k)fluoranteen	mg/kg ds	< 0.05	< 0.035					
benzo(a)pyreen	mg/kg ds	< 0.05	< 0.035					
benzo(ghi)peryleen	mg/kg ds	< 0.05	< 0.035					
indeno(1,2,3-cd)pyreen	mg/kg ds	< 0.05	< 0.035					
<i>Sommaties</i>								
som PAK (10)	mg/kg ds	0.35	< 0.35	-	1.5	20.75	40	
<i>Polychloorbifenylen</i>								
PCB - 28	mg/kg ds	< 0.001	< 0.0035					
PCB - 52	mg/kg ds	< 0.001	< 0.0035					
PCB - 101	mg/kg ds	< 0.001	< 0.0035					
PCB - 118	mg/kg ds	< 0.001	< 0.0035					
PCB - 138	mg/kg ds	< 0.001	< 0.0035					
PCB - 153	mg/kg ds	< 0.001	< 0.0035					
PCB - 180	mg/kg ds	< 0.001	< 0.0035					
<i>Sommaties</i>								
som PCBs (7)	mg/kg ds	0.005	< 0.024	-	0.02	0.51	1	
Toetsoordeel monster 6265342:				Voldoet aan Achtergrondwaarden				

Monsterreferentie		6265343						
Monsteromschrijving		MM-04 ondergrond, 08: 50-100, 08: 100-150, 08: 150-200, 13: 50-100, 13: 100-150, 13: 150-200						
Analyse	Eenheid	Analyseseres.	Gestand.Res.	Toetsoordeel	AW	T	I	
<i>Lutum/Humus</i>								
Organische stof	% (m/m ds)	0.5	10					
Lutum	% (m/m ds)	1.5	25					
<i>Droogrest</i>								
droge stof	%	87	87.0	@				
<i>Metalen ICP-AES</i>								
arsen (As)	mg/kg ds	< 4	< 4.9	-	20	48	76	
barium (Ba)	mg/kg ds	28	110	@	190	555	920	
cadmium (Cd)	mg/kg ds	< 0.2	< 0.24	-	0.6	6.8	13	
chrom (Cr)	mg/kg ds	< 10	< 13	-	55	117.5	180	
kobalt (Co)	mg/kg ds	< 3	< 7.4	-	15	102.5	190	
koper (Cu)	mg/kg ds	< 5	< 7.2	-	40	115	190	
kwik (Hg) (niet vluchtig)	mg/kg ds	< 0.05	< 0.05	-	0.15	18.075	36	
lood (Pb)	mg/kg ds	< 10	< 11	-	50	290	530	
molybdeen (Mo)	mg/kg ds	< 1.5	< 1.0	-	1.5	95.75	190	
nikkel (Ni)	mg/kg ds	< 4	< 8	-	35	67.5	100	
zink (Zn)	mg/kg ds	< 20	< 33	-	140	430	720	
<i>Minerale olie</i>								
minerale olie (florisil clean-up)	mg/kg ds	< 35	< 120	-	190	2595	5000	
<i>Polycyclische koolwaterstoffen</i>								
naftaleen	mg/kg ds	< 0.05	< 0.035					
fenantreen	mg/kg ds	< 0.05	< 0.035					
anthraceen	mg/kg ds	< 0.05	< 0.035					
fluoranteen	mg/kg ds	< 0.05	< 0.035					
benzo(a)antraceen	mg/kg ds	< 0.05	< 0.035					
chryseen	mg/kg ds	< 0.05	< 0.035					
benzo(k)fluoranteen	mg/kg ds	< 0.05	< 0.035					
benzo(a)pyreen	mg/kg ds	< 0.05	< 0.035					
benzo(ghi)peryleen	mg/kg ds	< 0.05	< 0.035					
indeno(1,2,3-cd)pyreen	mg/kg ds	< 0.05	< 0.035					
<i>Sommaties</i>								
som PAK (10)	mg/kg ds	0.35	< 0.35	-	1.5	20.75	40	
<i>Polychloorbifenylen</i>								
PCB - 28	mg/kg ds	< 0.001	< 0.0035					
PCB - 52	mg/kg ds	< 0.001	< 0.0035					
PCB - 101	mg/kg ds	< 0.001	< 0.0035					
PCB - 118	mg/kg ds	< 0.001	< 0.0035					
PCB - 138	mg/kg ds	< 0.001	< 0.0035					
PCB - 153	mg/kg ds	< 0.001	< 0.0035					
PCB - 180	mg/kg ds	< 0.001	< 0.0035					
<i>Sommaties</i>								
som PCBs (7)	mg/kg ds	0.005	< 0.024	-	0.02	0.51	1	

Toetsoordeel monster 6265343: Voldoet aan Achtergrondwaarde

Legenda	
@	Geen toetsoordeel mogelijk
-	<= Achtergrondwaarde
N.B.	De vermelde tussenwaarde is door MijnLab berekend en is niet afkomstig uit BoToVa

Hunneman Milieu-Advies
T.a.v. de heer J.A.G. Hunneman
Barkstraat 5
8102GV RAALTE

Uw kenmerk : 200233-NEN/VOA Gorsselseweg 38 Bathmen
Ons kenmerk : Project 1011185
Validatieref. : 1011185_certificaat_v1
Opdrachtverificatiecode: RUNK-TDYI-AXEN-VFUA
Bijlage(n) : 3 tabel(len) + 2 bijlage(n)

Amsterdam, 11 maart 2020

Hierbij zend ik u de resultaten van het laboratoriumonderzoek dat op uw verzoek is uitgevoerd in de door u aangeboden monsters.

De resultaten hebben uitsluitend betrekking op de monsters, zoals die door u voor analyse ter beschikking werden gesteld.

Het onderzoek is, met uitzondering van eventueel uitbesteed onderzoek, uitgevoerd door Eurofins Omegam volgens de methoden zoals ze zijn vastgelegd in het geldende accreditatie-certificaat L086 en/of in de bundel "Analysevoorschriften Eurofins Omegam". De in dit onderzoek uitgevoerde onderzoeksmethoden van de geaccrediteerde analyses zijn in een aparte bijlage als onderdeel van dit analyse-certificaat opgenomen. De methoden zijn, voor zover mogelijk, ontleend aan de accreditatieprogramma's/schema's en NEN- EN- en/of ISO-voorschriften.

Ik wijs u erop dat het analyse-certificaat alleen in zijn geheel mag worden gereproduceerd. Ik vertrouw erop uw opdracht volledig en naar tevredenheid te hebben uitgevoerd. Heeft u naar aanleiding van deze rapportage nog vragen, dan verzoek ik u contact op te nemen met onze klantenservice.

Hoogachtend,
namens Eurofins Omegam,



Ing. J. Tukker
Manager productie

Op dit certificaat zijn onze algemene voorwaarden van toepassing.
Dit analyse-certificaat mag niet anders dan in zijn geheel worden gereproduceerd.

ANALYSECERTIFICAAT

Project code : 1011185
Uw Project omschrijving : 200233-NEN/VOA Gorsselseweg 38 Bathmen
Opdrachtgever : Hunneman Milieu-Advies

Uw Monsterreferenties

6265340 = MM-01 bovengrond, 01: 0-50, 02: 0-50, 03: 0-50, 04: 0-50, 05: 0-50, 06: 0-50, 07: 0-50, 08: 0-50
6265341 = MM-02 bovengrond, 09: 0-50, 11: 0-50, 12: 0-50, 13: 0-50, 14: 0-50, 16: 0-50, 15: 0-50, 10: 0-50
6265342 = MM-03 ondergrond, 01: 50-100, 01: 100-150, 01: 150-200, 06: 50-100, 06: 100-150, 06: 150-200

Opgegeven bemonsteringsdatum	: 05/03/2020	05/03/2020	05/03/2020
Ontvangstdatum opdracht	: 05/03/2020	05/03/2020	05/03/2020
Startdatum	: 05/03/2020	05/03/2020	05/03/2020
Monstercode	: 6265340	6265341	6265342
Uw Matrix	: Grond	Grond	Grond

Monstervoorbewerking

	uitgevoerd	uitgevoerd	uitgevoerd
S AS3000 (steekmonster)	n.v.t.	n.v.t.	n.v.t.
S gewicht artefact g	n.v.t.	n.v.t.	n.v.t.
S soort artefact	n.v.t.	n.v.t.	n.v.t.
S voorbewerking AS3000	uitgevoerd	uitgevoerd	uitgevoerd

Algemeen onderzoek - fysisch

S droge stof	%	87,1	87,5	90,1
S organische stof (gec. voor lutum)	% (m/m ds)	3,6	11,3	0,6
S lutumgehalte (pipetmethode)	% (m/m ds)	< 1	< 1	< 1

Anorganische parameters - metalen

S arseen (As)	mg/kg ds	5,7	5,2	< 4,0
S barium (Ba)	mg/kg ds	21	< 20	< 20
S cadmium (Cd)	mg/kg ds	< 0,20	< 0,20	< 0,20
S chroom (Cr)	mg/kg ds	< 10	< 10	< 10
S kobalt (Co)	mg/kg ds	< 3,0	< 3,0	< 3,0
S koper (Cu)	mg/kg ds	8,8	11	< 5,0
S kwik (Hg) (niet vluchtig)	mg/kg ds	< 0,05	< 0,05	< 0,05
S lood (Pb)	mg/kg ds	12	14	< 10
S molybdeen (Mo)	mg/kg ds	< 1,5	< 1,5	< 1,5
S nikkel (Ni)	mg/kg ds	< 4	< 4	< 4
S zink (Zn)	mg/kg ds	34	26	< 20

Organische parameters - niet aromatisch

S minerale olie (florisil clean-up)	mg/kg ds	< 35	< 35	< 35
-------------------------------------	----------	------	------	------

Organische parameters - aromatisch
Polycyclische koolwaterstoffen:

S naftaleen	mg/kg ds	< 0,05	< 0,05	< 0,05
S fenantreen	mg/kg ds	< 0,05	< 0,05	< 0,05
S anthraceen	mg/kg ds	< 0,05	< 0,05	< 0,05
S fluoranteen	mg/kg ds	0,05	0,06	< 0,05
S benzo(a)antraceen	mg/kg ds	< 0,05	< 0,05	< 0,05
S chryseen	mg/kg ds	< 0,05	< 0,05	< 0,05
S benzo(k)fluoranteen	mg/kg ds	< 0,05	< 0,05	< 0,05
S benzo(a)pyreen	mg/kg ds	< 0,05	< 0,05	< 0,05
S benzo(ghi)peryleen	mg/kg ds	< 0,05	< 0,05	< 0,05
S indeno(1,2,3-cd)pyreen	mg/kg ds	< 0,05	< 0,05	< 0,05
S som PAK (10)	mg/kg ds	0,36	0,38	0,35

Organische parameters - gehalogeneerd
Polychloorbifenylen:

S PCB -28	mg/kg ds	< 0,001	< 0,001	< 0,001
S PCB -52	mg/kg ds	< 0,001	< 0,001	< 0,001
S PCB -101	mg/kg ds	< 0,001	< 0,001	< 0,001
S PCB -118	mg/kg ds	< 0,001	< 0,001	< 0,001
S PCB -138	mg/kg ds	< 0,001	< 0,001	< 0,001
S PCB -153	mg/kg ds	< 0,001	< 0,001	< 0,001
S PCB -180	mg/kg ds	< 0,001	< 0,001	< 0,001
S som PCBs (7)	mg/kg ds	0,005	0,005	0,005

Dit analyse-certificaat, inclusief voorblad en eventuele bijlage(n), mag niet anders dan in zijn geheel worden gereproduceerd.

- De met een 'Q' gemerkte analyses zijn door RvA geaccrediteerd (registratienummer L086).

- De met een 'S' gemerkte analyses zijn door RvA geaccrediteerd (L086) en op basis van het schema AS 3000 erkend.

Opdrachtverificatiecode: RUNK-TDYI-AXEN-VFUA

Ref.: 1011185_certificaat_v1

ANALYSECERTIFICAAT

Project code : 1011185
Uw Project omschrijving : 200233-NEN/VOA Gorsselseweg 38 Bathmen
Opdrachtgever : Hunneman Milieu-Advies

Uw Monsterreferenties

6265343 = MM-04 ondergrond, 08: 50-100, 08: 100-150, 08: 150-200, 13: 50-100, 13: 100-150, 13: 150-200

Opgegeven bemonsteringsdatum : 05/03/2020
Ontvangstdatum opdracht : 05/03/2020
Startdatum : 05/03/2020
Monstercode : 6265343
Uw Matrix : Grond

Monstervoorbewerking

S AS3000 (steekmonster)		uitgevoerd
S gewicht artefact	g	n.v.t.
S soort artefact		n.v.t.
S voorbewerking AS3000		uitgevoerd

Algemeen onderzoek - fysisch

S droge stof	%	87,0
S organische stof (gec. voor lutum)	% (m/m ds)	0,5
S lutumgehalte (pipetmethode)	% (m/m ds)	1,5

Anorganische parameters - metalen

S arseen (As)	mg/kg ds	< 4,0
S barium (Ba)	mg/kg ds	28
S cadmium (Cd)	mg/kg ds	< 0,20
S chroom (Cr)	mg/kg ds	< 10
S kobalt (Co)	mg/kg ds	< 3,0
S koper (Cu)	mg/kg ds	< 5,0
S kwik (Hg) (niet vluchtig)	mg/kg ds	< 0,05
S lood (Pb)	mg/kg ds	< 10
S molybdeen (Mo)	mg/kg ds	< 1,5
S nikkel (Ni)	mg/kg ds	< 4
S zink (Zn)	mg/kg ds	< 20

Organische parameters - niet aromatisch

S minerale olie (florisil clean-up)	mg/kg ds	< 35
-------------------------------------	----------	----------------

Organische parameters - aromatisch
Polycyclische koolwaterstoffen:

S naftaleen	mg/kg ds	< 0,05
S fenantreen	mg/kg ds	< 0,05
S anthraceen	mg/kg ds	< 0,05
S fluoranteen	mg/kg ds	< 0,05
S benzo(a)antraceen	mg/kg ds	< 0,05
S chryseen	mg/kg ds	< 0,05
S benzo(k)fluoranteen	mg/kg ds	< 0,05
S benzo(a)pyreen	mg/kg ds	< 0,05
S benzo(ghi)peryleen	mg/kg ds	< 0,05
S indeno(1,2,3-cd)pyreen	mg/kg ds	< 0,05
S som PAK (10)	mg/kg ds	0,35

Organische parameters - gehalogeneerd
Polychloorbifenylen:

S PCB -28	mg/kg ds	< 0,001
S PCB -52	mg/kg ds	< 0,001
S PCB -101	mg/kg ds	< 0,001
S PCB -118	mg/kg ds	< 0,001
S PCB -138	mg/kg ds	< 0,001
S PCB -153	mg/kg ds	< 0,001
S PCB -180	mg/kg ds	< 0,001
S som PCBs (7)	mg/kg ds	0,005

Dit analyse-certificaat, inclusief voorblad en eventuele bijlage(n), mag niet anders dan in zijn geheel worden gereproduceerd.

- De met een 'Q' gemerkte analyses zijn door RvA geaccrediteerd (registratienummer L086).

- De met een 'S' gemerkte analyses zijn door RvA geaccrediteerd (L086) en op basis van het schema AS 3000 erkend.

Opdrachtverificatiecode: RUNK-TDYI-AXEN-VFUA

Ref.: 1011185_certificaat_v1

A N A L Y S E C E R T I F I C A A T

Project code : 1011185
Uw Project omschrijving : 200233-NEN/VOA Gorsselseweg 38 Bathmen
Opdrachtgever : Hunneman Milieu-Advies

Opmerkingen m.b.t. analyses

Opmerking(en) algemeen

Organische stof gehalte (gecorrigeerd voor lutum en vrij ijzer in de vorm van Fe₂O₃)

Het organische stofgehalte is gecorrigeerd voor het in het analysecertificaat gerapporteerde lutumgehalte. Indien het lutumgehalte niet is gerapporteerd is de correctie uitgevoerd met een lutumgehalte van 5,4% (gemiddeld lutumgehalte Nederlandse bodem, AS3010/AS3210, prestatieblad organische stofgehalte in grond/waterbodem). Indien het vrij ijzergehalte is bepaald en groter is dan 5 % m/m, is bij de berekening van het organische stof gecorrigeerd voor dat gehalte aan vrij ijzer.

Sommatie van concentraties voor groepsparameters

De sommatie is uitgevoerd volgens AS3000 paragraaf 2.5.2 en bijlage 3.

ANALYSECERTIFICAAT

Project code : 1011185
Uw Project omschrijving : 200233-NEN/VOA Gorsselseweg 38 Bathmen
Opdrachtgever : Hunneman Milieu-Advies

Barcode-schema's

<i>Monstercode Uw referentie</i>	<i>monster</i>	<i>diepte</i>	<i>barcode</i>
6265340 MM-01 bovengrond, 01: 0-50, 02: 0-50, 03: 0-50, 04: 0-50, 05: 0-50, 06: 0-50, 07: 0-50, 08: 0-50	01	0.0-0.5	3483202AA
	02	0.0-0.5	3482894AA
	03	0.0-0.5	3482884AA
	04	0.0-0.5	3482880AA
	05	0.0-0.5	3482879AA
	06	0.0-0.5	3483191AA
	07	0.0-0.5	3482883AA
	08	0.0-0.5	3483105AA
6265341 MM-02 bovengrond, 09: 0-50, 11: 0-50, 12: 0-50, 13: 0-50, 14: 0-50, 16: 0-50, 15: 0-50, 10: 0-50	09	0.0-0.5	3482887AA
	11	0.0-0.5	3482875AA
	12	0.0-0.5	3482886AA
	13	0.0-0.5	3483101AA
	14	0.0-0.5	3482890AA
	16	0.0-0.5	3482889AA
	15	0.0-0.5	3482873AA
	10	0.0-0.5	3482882AA
6265342 MM-03 ondergrond, 01: 50-100, 01: 100-150, 01: 150-200, 06: 50-100, 06: 100-150, 06: 150-200	01	0.5-1.0	3483091AA
	01	1.0-1.5	3483104AA
	01	1.5-2.0	3483110AA
	06	0.5-1.0	3483206AA
	06	1.0-1.5	3483109AA
	06	1.5-2.0	3483059AA
6265343 MM-04 ondergrond, 08: 50-100, 08: 100-150, 08: 150-200, 13: 50-100, 13: 100-150, 13: 150-200	08	0.5-1.0	3483118AA
	08	1.0-1.5	3483204AA
	08	1.5-2.0	3483098AA
	13	0.5-1.0	3483103AA
	13	1.0-1.5	3483102AA
	13	1.5-2.0	3465379AA

ANALYSECERTIFICAAT

Project code : 1011185
Uw Project omschrijving : 200233-NEN/VOA Gorsselseweg 38 Bathmen
Opdrachtgever : Hunneman Milieu-Advies

Analysemethoden in Grond (AS3000)

AS3000

In dit analysecertificaat zijn de met 'S' gemerkte analyses uitgevoerd volgens de analysemethoden beschreven in het "Accreditatieschema Laboratoriumanalyses voor grond-, waterbodem- en grondwateronderzoek (AS SIKB 3000)". Het laboratoriumonderzoek is uitgevoerd volgens de onderstaande analysemethoden. Deze analyses zijn vastgelegd in het geldende accreditatie-certificaat met bijbehorende verrichtingenlijst L086 van Eurofins Omegam BV.

voorbewerking AS3000	: Conform AS3000 en NEN-EN 16179
Droge stof	: Conform AS3010 prestatieblad 2
Organische stof (gec. voor lutum)	: Conform AS3010 prestatieblad 3 en gelijkwaardig aan NEN 5754
Lutumgehalte (pipetmethode)	: Conform AS3010 prestatieblad 4; gelijkwaardig aan NEN 5753
Arseen (As)	: Conform AS3050 prestatieblad 1 en NEN-EN-ISO 17294-2 en destructie conform NEN 6961
Barium (Ba)	: Conform AS3010 prestatieblad 5 en NEN-EN-ISO 17294-2 en destructie conform NEN 6961
Cadmium (Cd)	: Conform AS3010 prestatieblad 5 en NEN-EN-ISO 17294-2 en destructie conform NEN 6961
Chroom (Cr)	: Conform AS3050 prestatieblad 1 en NEN-EN-ISO 17294-2 en destructie conform NEN 6961
Kobalt (Co)	: Conform AS3010 prestatieblad 5 en NEN-EN-ISO 17294-2 en destructie conform NEN 6961
Koper (Cu)	: Conform AS3010 prestatieblad 5 en NEN-EN-ISO 17294-2 en destructie conform NEN 6961
Kwik (Hg) (niet vluchtig)	: Conform AS3010 prestatieblad 5 en NEN-EN-ISO 17294-2 en destructie conform NEN 6961
Lood (Pb)	: Conform AS3010 prestatieblad 5 en NEN-EN-ISO 17294-2 en destructie conform NEN 6961
Molybdeen (Mo)	: Conform AS3010 prestatieblad 5 en NEN-EN-ISO 17294-2 en destructie conform NEN 6961
Nikkel (Ni)	: Conform AS3010 prestatieblad 5 en NEN-EN-ISO 17294-2 en destructie conform NEN 6961
Zink (Zn)	: Conform AS3010 prestatieblad 5 en NEN-EN-ISO 17294-2 en destructie conform NEN 6961
Minerale olie (florisil clean-up)	: Conform AS3010 prestatieblad 7
PAKs	: Conform AS3010 prestatieblad 6
PCBs	: Conform AS3010 prestatieblad 8

Project	200233-NEN/VOA Gorsselseweg 38 Bathmen		
Certificaten	1015230		
Toetsing	T.13 - Beoordeling kwaliteit van grondwater volgens Wbb		
Toetsversie	BoToVa 2.0.0	Toetsdatum: 10 april 2020 08:24	

Monsterreferentie	6275010		
Monsteromschrijving	peilbuis, 06-1: 220-320		

Analyse	Eenheid	Analyseseres.	Toetsoordeel	S	T	I
---------	---------	---------------	--------------	---	---	---

Metalen ICP-MS (opgelost)

arsen (As)	µg/l	< 5	-	10	35	60
barium (Ba)	µg/l	100	2.0 S	50	337.5	625
cadmium (Cd)	µg/l	< 0.2	-	0.4	3.2	6
chrom (Cr)	µg/l	1.2	1.2 S	1	15.5	30
kobalt (Co)	µg/l	< 2	-	20	60	100
koper (Cu)	µg/l	10	-	15	45	75
Kwik (Hg) (niet vluchtig)	µg/l	< 0.05	-	0.05	0.175	0.3
lood (Pb)	µg/l	< 2	-	15	45	75
molybdeen (Mo)	µg/l	< 2	-	5	152.5	300
nikkel (Ni)	µg/l	< 3	-	15	45	75
zink (Zn)	µg/l	36	-	65	432.5	800

Minerale olie

minerale olie (florisil clean-up)	µg/l	< 50	-	50	325	600
-----------------------------------	------	------	---	----	-----	-----

Vluchtige aromaten

benzeen	µg/l	< 0.2	-	0.2	15.1	30
ethylbenzeen	µg/l	< 0.2	-	4	77	150
naftaleen	µg/l	< 0.02	-	0.01	35.005	70
o-xyleen	µg/l	< 0.1	-	-	-	-
styreen	µg/l	< 0.2	-	6	153	300
tolueen	µg/l	< 0.2	-	7	503.5	1000
xyleen (som m+p)	µg/l	< 0.2	-	-	-	-

Sommaties aromaten

som xylenen	µg/l	0.2	-	0.2	35.1	70
-------------	------	-----	---	-----	------	----

Vluchtige chlooralifaten

1,1,1-trichloorethaan	µg/l	< 0.1	-	0.01	150.005	300
1,1,2-trichloorethaan	µg/l	< 0.1	-	0.01	65.005	130
1,1-dichloorethaan	µg/l	< 0.2	-	7	453.5	900
1,1-dichlooretheen	µg/l	< 0.1	-	0.01	5.005	10
1,1-dichloorpropaan	µg/l	< 0.2	-	-	-	-
1,2-dichloorethaan	µg/l	< 0.2	-	7	203.5	400
1,2-dichloorpropaan	µg/l	< 0.2	-	-	-	-
1,3-dichloorpropaan	µg/l	< 0.2	-	-	-	-
cis-1,2-dichlooretheen	µg/l	< 0.1	-	-	-	-
dichloormethaan	µg/l	< 0.2	-	0.01	500.005	1000
monochlooretheen (vinylchlori	µg/l	< 0.2	-	0.01	2.505	5
tetrachlooretheen	µg/l	< 0.1	-	0.01	20.005	40
tetrachloormethaan	µg/l	< 0.1	-	0.01	5.005	10
trans-1,2-dichlooretheen	µg/l	< 0.1	-	-	-	-
trichlooretheen	µg/l	< 0.2	-	24	262	500
trichloormethaan	µg/l	< 0.2	-	6	203	400

Sommaties

som C+T dichlooretheen	µg/l	0.1	-	0.01	10.005	20
som dichloorpropanen	µg/l	0.4	-	0.8	40.4	80

Vluchtige gehalogeneerde alifaten - divers

tribroommethaan (bromoform	µg/l	< 0.2	@	-	-	630
----------------------------	------	-------	---	---	---	-----

Toetsoordeel monster 6275010:	Overschrijding Streefwaarde
-------------------------------	-----------------------------

Legenda	
@	Geen toetsoordeel mogelijk
-	<= Streefwaarde
x S	x maal Streefwaarde
N.B.	De vermelde tussenwaarde is door MijnLab berekend en is niet afkomstig uit BoToVa

Hunneman Milieu-Advies
T.a.v. de heer J.A.G. Hunneman
Barkstraat 5
8102GV RAALTE

Uw kenmerk : 200233-NEN/VOA Gorsselseweg 38 Bathmen
Ons kenmerk : Project 1015230
Validatieref. : 1015230_certificaat_v1
Opdrachtverificatiecode: VAYR-VVCH-FEPQ-DKWE
Bijlage(n) : 2 tabel(len) + 2 bijlage(n)

Amsterdam, 18 maart 2020

Hierbij zend ik u de resultaten van het laboratoriumonderzoek dat op uw verzoek is uitgevoerd in de door u aangeboden monsters.

De resultaten hebben uitsluitend betrekking op de monsters, zoals die door u voor analyse ter beschikking werden gesteld.

Het onderzoek is, met uitzondering van eventueel uitbesteed onderzoek, uitgevoerd door Eurofins Omegam volgens de methoden zoals ze zijn vastgelegd in het geldende accreditatie-certificaat L086 en/of in de bundel "Analysevoorschriften Eurofins Omegam". De in dit onderzoek uitgevoerde onderzoeksmethoden van de geaccrediteerde analyses zijn in een aparte bijlage als onderdeel van dit analyse-certificaat opgenomen. De methoden zijn, voor zover mogelijk, ontleend aan de accreditatieprogramma's/schema's en NEN- EN- en/of ISO-voorschriften.

Ik wijs u erop dat het analyse-certificaat alleen in zijn geheel mag worden gereproduceerd. Ik vertrouw erop uw opdracht volledig en naar tevredenheid te hebben uitgevoerd. Heeft u naar aanleiding van deze rapportage nog vragen, dan verzoek ik u contact op te nemen met onze klantenservice.

Hoogachtend,
namens Eurofins Omegam,



Ing. J. Tukker
Manager productie

Op dit certificaat zijn onze algemene voorwaarden van toepassing.
Dit analyse-certificaat mag niet anders dan in zijn geheel worden gereproduceerd.

ANALYSECERTIFICAAT

Project code : 1015230
Uw Project omschrijving : 200233-NEN/VOA Gorsselseweg 38 Bathmen
Opdrachtgever : Hunneman Milieu-Advies

Uw Monsterreferenties
6275010 = peilbuis, 06-1: 220-320

Opgegeven bemonsteringsdatum : 13/03/2020
Ontvangstdatum opdracht : 13/03/2020
Startdatum : 13/03/2020
Monstercode : 6275010
Uw Matrix : Grondwater

Anorganische parameters - metalen
Metalen ICP-MS (opgelost):

S arseen (As)	µg/l	< 5
S barium (Ba)	µg/l	100
S cadmium (Cd)	µg/l	< 0,2
S chroom (Cr)	µg/l	1,2
S kobalt (Co)	µg/l	< 2
S koper (Cu)	µg/l	10
S kwik (Hg) (niet vluchtig)	µg/l	< 0,05
S lood (Pb)	µg/l	< 2
S molybdeen (Mo)	µg/l	< 2
S nikkel (Ni)	µg/l	< 3
S zink (Zn)	µg/l	36

Organische parameters - niet aromatisch

S minerale olie (florisil clean-up) µg/l < 50

Organische parameters - aromatisch
Vluchtige aromaten:

S benzeen	µg/l	< 0,2
S ethylbenzeen	µg/l	< 0,2
S naftaleen	µg/l	< 0,02
S o-xyleen	µg/l	< 0,1
S styreen	µg/l	< 0,2
S toluen	µg/l	< 0,2
S xyleen (som m+p)	µg/l	< 0,2
S som xylenen	µg/l	0,2

Organische parameters - gehalogeneerd
Vluchtige chlooralifaten:

S 1,1,1-trichloorethaan	µg/l	< 0,1
S 1,1,2-trichloorethaan	µg/l	< 0,1
S 1,1-dichloorethaan	µg/l	< 0,2
S 1,1-dichlooretheen	µg/l	< 0,1
S 1,1-dichloorpropaan	µg/l	< 0,2
S 1,2-dichloorethaan	µg/l	< 0,2
S 1,2-dichloorpropaan	µg/l	< 0,2
S 1,3-dichloorpropaan	µg/l	< 0,2
S cis-1,2-dichlooretheen	µg/l	< 0,1
S dichloormethaan	µg/l	< 0,2
S monochlooretheen (vinylchloride)	µg/l	< 0,2
S tetrachlooretheen	µg/l	< 0,1
S tetrachloormethaan	µg/l	< 0,1
S trans-1,2-dichlooretheen	µg/l	< 0,1
S trichlooretheen	µg/l	< 0,2
S trichloormethaan	µg/l	< 0,2
S som C+T dichlooretheen	µg/l	0,1
S som dichloorpropanen	µg/l	0,4

Vluchtige gehalogeneerde alifaten - divers:

S tribroommethaan (bromofom) µg/l < 0,2

Dit analyse-certificaat, inclusief voorblad en eventuele bijlage(n), mag niet anders dan in zijn geheel worden gereproduceerd.

- De met een 'Q' gemerkte analyses zijn door RvA geaccrediteerd (registratienummer L086).

- De met een 'S' gemerkte analyses zijn door RvA geaccrediteerd (L086) en op basis van het schema AS 3000 erkend.

Opdrachtverificatiecode: VAYR-VVCH-FEPQ-DKWE

Ref.: 1015230_certificaat_v1

A N A L Y S E C E R T I F I C A A T

Project code : 1015230
Uw Project omschrijving : 200233-NEN/VOA Gorsselseweg 38 Bathmen
Opdrachtgever : Hunneman Milieu-Advies

Opmerkingen m.b.t. analyses

Opmerking(en) algemeen

Sommatie van concentraties voor groepsparameters

De sommatie is uitgevoerd volgens AS3000 paragraaf 2.5.2 en bijlage 3.

ANALYSECERTIFICAAT

Project code : 1015230
Uw Project omschrijving : 200233-NEN/VOA Gorsselseweg 38 Bathmen
Opdrachtgever : Hunneman Milieu-Advies

Barcodeschema's

<i>Monstercode Uw referentie</i>	<i>monster</i>	<i>diepte</i>	<i>barcode</i>
6275010 peilbuis, 06-1: 220-320	1	2.2-3.2	0378726YA
	1	2.2-3.2	0247654MM

ANALYSECERTIFICAAT

Project code : 1015230
Uw Project omschrijving : 200233-NEN/VOA Gorsselseweg 38 Bathmen
Opdrachtgever : Hunneman Milieu-Advies

Analysemethoden in Grondwater (AS3000)

AS3000

In dit analysecertificaat zijn de met 'S' gemerkte analyses uitgevoerd volgens de analysemethoden beschreven in het "Accreditatieschema Laboratoriumanalyses voor grond-, waterbodembodem- en grondwateronderzoek (AS SIKB 3000)". Het laboratoriumonderzoek is uitgevoerd volgens de onderstaande analysemethoden. Deze analyses zijn vastgelegd in het geldende accreditatie-certificaat met bijbehorende verrichtingenlijst L086 van Eurofins Omegam BV.

Arseen (As)	: Conform AS3150 prestatieblad 1 en gelijkwaardig aan NEN-EN-ISO 17294-2
Barium (Ba)	: Conform AS3110 prestatieblad 3 en gelijkwaardig aan NEN-EN-ISO 17294-2
Cadmium (Cd)	: Conform AS3110 prestatieblad 3 en gelijkwaardig aan NEN-EN-ISO 17294-2
Chroom (Cr)	: Conform AS3150 prestatieblad 1 en gelijkwaardig aan NEN-EN-ISO 17294-2
Kobalt (Co)	: Conform AS3110 prestatieblad 3 en gelijkwaardig aan NEN-EN-ISO 17294-2
Koper (Cu)	: Conform AS3110 prestatieblad 3 en gelijkwaardig aan NEN-EN-ISO 17294-2
Kwik (Hg) (niet vluchtig)	: Conform AS3110 prestatieblad 3 en gelijkwaardig aan NEN-EN-ISO 17294-2
Lood (Pb)	: Conform AS3110 prestatieblad 3 en gelijkwaardig aan NEN-EN-ISO 17294-2
Molybdeen (Mo)	: Conform AS3110 prestatieblad 3 en gelijkwaardig aan NEN-EN-ISO 17294-2
Nikkel (Ni)	: Conform AS3110 prestatieblad 3 en gelijkwaardig aan NEN-EN-ISO 17294-2
Zink (Zn)	: Conform AS3110 prestatieblad 3 en gelijkwaardig aan NEN-EN-ISO 17294-2
Minerale olie (florisil clean-up)	: Conform AS3110 prestatieblad 5
Aromaten (BTEXXN)	: Conform AS3130 prestatieblad 1
Styreen	: Conform AS3130 prestatieblad 1
Chlooralifaten	: Conform AS3130 prestatieblad 1
Vinylchloride	: Conform AS3130 prestatieblad 1

AL-West B.V.

Dortmundstraat 16B, 7418 BH Deventer, the Netherlands
Tel. +31(0)570 788110, Fax +31(0)570 788108
e-Mail: info@al-west.nl, www.al-west.nl



Hunneman Milieu-Advies Raalte B.V.
Sjors Hunneman
Barkstraat 5
8102 GV RAALTE

Datum 23.03.2020
Relatiernr 35003557
Opdrachtnr. 929302

ANALYSERAPPORT

Opdracht 929302 Bodem / Eluaat

Opdrachtgever 35003557 Hunneman Milieu-Advies Raalte B.V.
Uw referentie 200233 NEN/VOA Gorsselseweg 38, Bathmen
Opdrachtacceptatie 13.03.20
Monsternemer Opdrachtgever

Geachte heer, mevrouw,

Hierbij zenden wij u de resultaten van het door u aangevraagde laboratoriumonderzoek. De analyses zijn, tenzij anders vermeld, geaccrediteerd volgens NEN-EN-ISO/IEC 17025 en uitgevoerd overeenkomstig de onderzoeksmethoden die worden genoemd in de meest actuele versie van onze verrichtingenlijst van de Raad voor Accreditatie, accreditatienummer L005.

De analyses zijn, tenzij anders vermeld, uitgevoerd overeenkomstig onze erkenning voor de werkzaamheid "Analyse voor milieuhygiënisch bodemonderzoek" van het Besluit Bodemkwaliteit.

Dit rapport mag alleen in zijn geheel worden gereproduceerd. Eventuele bijlagen zijn onderdeel van het rapport.

Indien u nog vragen heeft of aanvullende informatie wenst, verzoeken wij u om contact op te nemen met Klantenservice.

Wij vertrouwen U met de toegezonden informatie van dienst te zijn.

Met vriendelijke groet,

AL-West B.V. Dhr. Jan Godlieb, Tel. +31/570788113
Klantenservice

Kamer van Koophandel Directeur
Nr. 08110898 ppa. Marc van Gelder
VAT/BTW-ID-Nr.: Dr. Paul Wimmer
NL 811132559 B01



Blad 1 van 2

De parameters die in dit document worden vermeld, zijn geaccrediteerd volgens ISO / IEC 17025: 2005. Alleen niet-geaccrediteerde parameters / resultaten zijn gemarkeerd met het symbool "n".

AL-West B.V.

Dortmundstraat 16B, 7418 BH Deventer, the Netherlands
Tel. +31(0)570 788110, Fax +31(0)570 788108
e-Mail: info@al-west.nl, www.al-west.nl

Opdracht 929302 Bodem / Eluaat

Monsternr.	Monstername	Monsteromschrijving
668314	13.03.2020	Ruimtelijke eenheid RE-01 [1 t/m 7], RE-1: 0-50
668315	13.03.2020	Ruimtelijke eenheid RE-02+ 03 [19 t/m 23], RE-2: 0-20, RE-3: 0-20

Eenheid	668314	668315
	Ruimtelijke eenheid RE-01 [1 t/m 7], RE-1: 0-50	Ruimtelijke eenheid RE-02+ 03 [19 t/m 23], RE-2: 0-20, RE-3: 0-20

Asbestbepaling in grond/puin

S	Asbest RPS AS3000 (NEN5898)	mg/kg Ds	<1,0	<1,0
	Zie bijlage voor toelichting asbestanalyse		++	++

S) Erkend volgens AS SIKB 3000

De parameter-specifieke meetonzekerheid en informatie over de berekeningsmethode zijn op aanvraag beschikbaar, indien de gerapporteerde resultaten boven de parameterspecifieke rapportagegrens liggen.

Begin van de analyses: 13.03.2020

Einde van de analyses: 23.03.2020

De resultaten hebben uitsluitend betrekking op de geanalyseerde monsters. In gevallen waarin het testlaboratorium niet verantwoordelijk was voor de bemonstering, gelden de gerapporteerde resultaten voor de monsters zoals zij zijn ontvangen. .



AL-West B.V. Dhr. Jan Godlieb, Tel. +31/570788113
Klantenservice

Toegepaste methoden

Protocollen AS 3000(RP) v): Asbest RPS AS3000 (NEN5898)

<Geen informatie>: Zie bijlage voor toelichting asbestanalyse

v) Geaccrediteerde methode extern lab

Extern geleverde service door

(RP) RPS, Minervum 7002, 4817 ZL Breda

Methode

Protocollen AS 3000

De parameters die in dit document worden vermeld, zijn geaccrediteerd volgens ISO / IEC 17025: 2005. Alleen niet-geaccrediteerde parameters / resultaten zijn gemarkeerd met het symbool "n".

Analysecertificaat

Datum rapportage 23-03-2020

Monsternummer: 20-045583

Rapportnummer: 2003-2378_01

Ordernummer RPS 2003-2378
Ordernummer opdrachtgever DV 668314 - DV 668315
Opdrachtgever AL-West B.V.
 Dortmundstraat 16-b
 7418 BH Deventer
Datum order 17-03-2020
Datum analyse 23-03-2020
Monstergegevens afkomstig van Opdrachtgever
Monsternummer opdrachtgever DV 668314
Barcode (A99901060437)
Datum monstername 13-03-2020
Adres monstername
Monsternamepunt Ruimtelijke eenheid RE-01 [1t/m7] RE-1: 0-50
Opmerking
Soort monster Grond (15,953kg nat ingezet)

RPS analyse bv

E asbest@rps.nl
W www.rps.nl

Breda

Minervum 7002
Postbus 3440
4800 DK Breda

T 088 99 04 720

Zwolle

Ampèrestraat 35
Postbus 40172
8004 DD Zwolle

T 088 99 04 755

De analyse is uitgevoerd door RPS analyse: vestiging Breda

Onderzoeksmethode: conform NEN 5898. (Monstername conform: NEN 5707)

Droog gewicht <20mm (kg) 14,232

	Gewicht	Gew mat	N	Percentage grond onderzocht	Chrysotiel	Amosiet	Crocidoliet	Hechtgebonden	Niet hechtgebonden	Totaal
	kg	gram		%	mg	mg	mg	mg	mg	mg
8-20 mm	0,040	0,000	0	100,0	-	-	-	-	-	-
4-8 mm	0,056	0,000	0	100,0	-	-	-	-	-	-
2-4 mm	0,057	0,000	0	100,0	-	-	-	-	-	-
1-2 mm	0,207	0,000	0	100,0	-	-	-	-	-	-
0,5-1 mm	0,543	0,000	0	100,0	-	-	-	-	-	-
< 0,5 mm	13,330	0,000	0	-	-	-	-	-	-	-
Totaal	14,232	0,000	0		-	-	-	-	-	-

	Totaal Chrysotiel	Totaal Amosiet	Totaal Crocidoliet	Totaal hechtgebonden	Totaal niet hechtgebonden	Totaal asbest
Totaal asbest (mg/kg d.s.)	-	-	-	-	-	<1,0
Ondergrens (mg/kg d.s.)	-	-	-	-	-	-
Bovengrens (mg/kg d.s.)	-	-	-	-	-	-

Droge stof 89,2 % (m/m) *

Gewogen asbest (mg/kg d.s.)

-

Aangetroffen asbesthoudend materiaal: Geen

Angele de Leeuw

Labcoördinator



Analysecertificaat

Datum rapportage 23-03-2020

Monsternummer: 20-045583

Rapportnummer: 2003-2378_01

Ordernummer RPS	2003-2378
Ordernummer opdrachtgever	DV 668314 - DV 668315
Opdrachtgever	AL-West B.V. Dortmundstraat 16-b 7418 BH Deventer
Datum order	17-03-2020
Datum analyse	23-03-2020
Monstergegevens afkomstig van	Opdrachtgever
Monsternummer opdrachtgever	DV 668314
Barcode	(A99901060437)
Datum monstername	13-03-2020
Adres monstername	
Monsternamepunt	Ruimtelijke eenheid RE-01 [1t/m7] RE-1: 0-50
Opmerking	
Soort monster	Grond (15,953kg nat ingezet)

Toelichting

* Droge stof is volgens eigen methode.

- = Niet aantoonbaar

< = Het totaal asbest (mg/kg d.s.) bevindt zich onder de bepalingsgrens

N = Het aantal stukken asbesthoudend materiaal dat is geteld in het onderzochte deel van de desbetreffende fractie

LB > 3 betekent meer dan 3 losse vezels en/of vezelbundels

LB <= 3 betekent 1-3 losse vezels en/of vezelbundels

Bij aantreffen van NIET-hechtgebonden asbesthoudende materialen wordt 10 gram van de fractie <0,5mm kwalitatief onderzocht. Indien relevant voor het onderzoek dient op deze fractie tevens analyse m.b.v.

SEM/EDX uitgevoerd te worden.

De resultaten hebben uitsluitend betrekking op het aangeboden monster.

Opmerking: indien de monstername uitgevoerd is door derden is RPS analyse bv niet verantwoordelijk voor de representativiteit van de monstername.

Boven- en ondergrenzen zijn bepaald m.b.v. het 95% betrouwbaarheidsinterval.

Alleen aan het originele complete analyse certificaat kunnen rechten worden ontleend.

Analyses conform NEN5898 worden uitgevoerd onder AS3000; pakket 3070/3270 en AP04-A; pakket SG6/SB5.



Angele de Leeuw

Labcoördinator

Analysecertificaat

Datum rapportage 23-03-2020

Monsternummer: 20-045584

Rapportnummer: 2003-2378_01

Ordernummer RPS 2003-2378
Ordernummer opdrachtgever DV 668314 - DV 668315
Opdrachtgever AL-West B.V.
 Dortmundstraat 16-b
 7418 BH Deventer
Datum order 17-03-2020
Datum analyse 23-03-2020
Monstergegevens afkomstig van Opdrachtgever
Monsternummer opdrachtgever DV 668315
Barcode (A99901060252, A99901060253)
Datum monstername 13-03-2020
Adres monstername
Monsternamepunt Ruimtelijke eenheid RE-02+03 [19t/m23] RE-2: 0-20, RE-3: (

Opmerking
Soort monster Grond (32,082kg nat ingezet)

RPS analyse bv

 E asbest@rps.nl
 W www.rps.nl

Breda

 Minervum 7002
 Postbus 3440
 4800 DK Breda

T 088 99 04 720

Zwolle

 Ampèrestraat 35
 Postbus 40172
 8004 DD Zwolle

T 088 99 04 755

De analyse is uitgevoerd door RPS analyse: vestiging Breda

Onderzoeksmethode: conform NEN 5898. (Monstername conform: NEN 5707)

Droog gewicht <20mm (kg) 29,562

	Gewicht	Gew mat	N	Percentage grond onderzocht	Chrysotiel	Amosiet	Crocidoliet	Hechtgebonden	Niet hechtgebonden	Totaal
	kg	gram		%	mg	mg	mg	mg	mg	mg
8-20 mm	0,032	0,000	0	100,0	-	-	-	-	-	-
4-8 mm	0,024	0,000	0	100,0	-	-	-	-	-	-
2-4 mm	0,027	0,000	0	100,0	-	-	-	-	-	-
1-2 mm	0,072	0,000	0	100,0	-	-	-	-	-	-
0,5-1 mm	1,062	0,000	0	18,8	-	-	-	-	-	-
< 0,5 mm	28,345	0,000	0	-	-	-	-	-	-	-
Totaal	29,562	0,000	0		-	-	-	-	-	-

	Totaal Chrysotiel	Totaal Amosiet	Totaal Crocidoliet	Totaal hechtgebonden	Totaal niet hechtgebonden	Totaal asbest
Totaal asbest (mg/kg d.s.)	-	-	-	-	-	<1,0
Ondergrens (mg/kg d.s.)	-	-	-	-	-	-
Bovengrens (mg/kg d.s.)	-	-	-	-	-	-

Droge stof 92,1 % (m/m) *

Gewogen asbest (mg/kg d.s.)

-

Aangetroffen asbesthoudend materiaal: Geen

Angele de Leeuw

Labcoördinator



Analysecertificaat

Datum rapportage 23-03-2020

Monsternummer: 20-045584

Rapportnummer: 2003-2378_01

Ordernummer RPS	2003-2378
Ordernummer opdrachtgever	DV 668314 - DV 668315
Opdrachtgever	AL-West B.V. Dortmundstraat 16-b 7418 BH Deventer
Datum order	17-03-2020
Datum analyse	23-03-2020
Monstergegevens afkomstig van	Opdrachtgever
Monsternummer opdrachtgever	DV 668315
Barcode	(A99901060252, A99901060253)
Datum monstername	13-03-2020
Adres monstername	
Monsternamepunt	Ruimtelijke eenheid RE-02+03 [19t/m23] RE-2: 0-20, RE-3: (
Opmerking	
Soort monster	Grond (32,082kg nat ingezet)

Toelichting

* Droge stof is volgens eigen methode.

- = Niet aantoonbaar

< = Het totaal asbest (mg/kg d.s.) bevindt zich onder de bepalingsgrens

N = Het aantal stukken asbesthoudend materiaal dat is geteld in het onderzochte deel van de desbetreffende fractie

LB > 3 betekent meer dan 3 losse vezels en/of vezelbundels

LB <= 3 betekent 1-3 losse vezels en/of vezelbundels

Bij aantreffen van NIET-hechtgebonden asbesthoudende materialen wordt 10 gram van de fractie <0,5mm kwalitatief onderzocht. Indien relevant voor het onderzoek dient op deze fractie tevens analyse m.b.v.

SEM/EDX uitgevoerd te worden.

De resultaten hebben uitsluitend betrekking op het aangeboden monster.

Opmerking: indien de monstername uitgevoerd is door derden is RPS analyse bv niet verantwoordelijk voor de representativiteit van de monstername.

Boven- en ondergrenzen zijn bepaald m.b.v. het 95% betrouwbaarheidsinterval.

Alleen aan het originele complete analyse certificaat kunnen rechten worden ontleend.

Analyses conform NEN5898 worden uitgevoerd onder AS3000; pakket 3070/3270 en AP04-A; pakket SG6/SB5.



Angele de Leeuw

Labcoördinator

BIJLAGE 4

Monsternemingsplan en -formulier asbest



Projectgegevens		Monsternemings-plan SIKB-BRL protocol 2018 (asbest in grond/puin) (monsterneming asbest in grond en/of puin)	
Projectnummer	200233	 <p>HUNNEMAN MILIEU - ADVIES</p> <p>NEN/VOA Gorsseweg 38, Bathmen, 200233 maart 2020</p>	
Locatie, gemeente	Deventer		
Opdrachtgever	Van Westreenem BV		
Doel onderzoek	<input checked="" type="radio"/> verkennend <input type="radio"/> nader onderzoek		
Uitvoerende organisatie	Hunneman Milieu-Advies Raalte BV.		
Verantwoordelijke MT	J. Postma		
Assistent/leerling			
Verantwoordelijke PL	D. Huntink		
		Tel.nr: 0572-360998	

Checklist veiligheid en onderzoeksstrategie

onverdacht: standaard veiligheidsmaatregelen

verdacht: Zie RF33 strategiebepaling en aanvullende veiligheidsmaatregelen conform BRL en CROW 400.
↳ drupzane

Toets uitvoering	
Maaiveldinspectie uitgevoerd	<input type="radio"/> ja <input checked="" type="radio"/> nee, voorafgaand aan veldwerk
Aanvullende instructie locatiebezoek	<input checked="" type="radio"/> nee <input type="radio"/> ja
Aanvullende instructie veldwerk	<input checked="" type="radio"/> nee <input type="radio"/> ja zie RF-33
Aanvulling standaard apparatuur, hulpmiddelen	<input checked="" type="radio"/> nee <input type="radio"/> ja: .
afwijkingen VKB-protocol/NEN-normen	<input checked="" type="radio"/> nee <input type="radio"/> ja motivatie:
Klic-melding	<input checked="" type="radio"/> nvt <input type="radio"/> ja <input type="radio"/> door aannemer

Laboratorium en coderingen

Laboratorium	Code monster(s):	<input checked="" type="radio"/> bodem NEN-5707	RE-01 tm RE-03
<input type="radio"/> Omegam		<input type="radio"/> puin (NEN-5897)
<input checked="" type="radio"/> AL-west		<input type="radio"/> materiaalmonster (NEN-5896)
<input type="radio"/>		<input type="radio"/> materiaal verzamelmonster (MVM)

Checklist onderzoeks- en veiligheidsmaterialen

- Spade
- Hark
- Folie
- Werkschets
- Vochtmet
- Veiligheidshandschoenen
- Afspoelbare laarzen of wegwerperschoenen
- Grove zeven met een maaswijdte van 40 en 20 millimeter
- Monsterschap van minimaal 10 centimeter lang en 5 centimeter breed
- Grondboor met een zo groot mogelijke middellijn, maar minimaal 3xD₁₀₀ of 12 centimeter
- Grove balans met een bereik tot 60 kilogram, afleesbaar op hele grammen (1% nauwkeurigheid)
- gemechaniseerde apparatuur voor graaf- en grondwerk, geschikt voor het nemen van monsters (voorzien van overdruk)
- P3-overdrukmasker met filter en laadapparaten
- Overdrukcabine op de laadschop of kraan
- zakken met opschrift "asbest gevaarlijk"
- Afsluitbare emmers
- Meetlint / Meetwiel
- Markeerlint
- Schouwbak
- Veiligheidshelm
- Plakband
- Hersluitbare plastic zakken
- Landmeetapparatuur
- Piketpaaltjes
- Ruime hoeveelheid werkwater van drinkwaterkwaliteit
- Halfgelaatsmasker
- Afspoelbare- of wegwerpoveralls

Ruimte voor notities en toelichting

.....



Projectgegevens		Monsternemings-formulier SIKB-BRL protocol 2018 (asbest in grond/puin) (monsterneming asbest in grond en/of puin)	
Opdrachtgever	<input checked="" type="radio"/> idem monsternemingsplan		
Doel onderzoek	<input checked="" type="radio"/> idem monsternemingsplan	<input checked="" type="radio"/> verkennend	<input type="radio"/> nader
Uitvoerende veldwerker(s)	J Postma		
Uitvoeringsdatum	5/13-3-2020		
Locatiegegevens			
Locatie ingedeeld in deelgebieden/RE's	<input type="radio"/> nee <input checked="" type="radio"/> ja, ingedeeld o.b.v. welke criteria:	Diep/ geen diep	
Strategie aangepast	<input checked="" type="radio"/> nee <input type="radio"/> ja, (svp toelichten bij notities) :		
Omstandigheden visuele inspectie			
Neerslag	<input checked="" type="radio"/> < 10 mm <input type="radio"/> > 10 mm per uur	<input checked="" type="radio"/> regen	<input type="radio"/> hagel <input type="radio"/> sneeuw
Tijdstip	<input checked="" type="radio"/> na zonsopgang/voor zonsondergang <input type="radio"/> na zonsondergang		
Zicht	<input type="radio"/> < 50 m <input checked="" type="radio"/> > 50 m		
Bedekking maaiveld	<input type="radio"/> < 25% <input checked="" type="radio"/> > 25%	vegetatie, waterplassen, anders nl.: <i>Althuis</i>	
Vegetatie verwijderd?	<input type="radio"/> ja <input checked="" type="radio"/> nvt	bedekkingsgraad na verwijdering <input type="radio"/> < 25% <input type="radio"/> > 25%	
Maaiveldinspectie uitgevoerd	<input type="radio"/> nee, tijdens locatie bezoek <input checked="" type="radio"/> ja, voorafgaand aan veldwerk		
bijzonderheden maaiveldinspectie	<input checked="" type="radio"/> nee <input type="radio"/> ja:		
Resultaten visuele inspectie en overige veldwerkzaamheden			
vochtgehalte	<input checked="" type="radio"/> > 10% <input type="radio"/> < 10%	Aantal metingen: <i>3</i>	
maatregelen (n.a.v. vochtgehalte)	<i>✓</i>		
Re's/proefvlakken/rasters	afmetingen vermelden op tekening		
Indien visueel asbest aangetroffen:	Hoeveelheid, type.plaat/golf/, vindplaats zie tekening en codering <input type="radio"/> zie boorstaat veldwerk <input type="radio"/> herkomst indien bekend: <input type="radio"/> opmerkingen		
Gaten/sleuven/boringen	boordiepte en/of afmetingen vermelden, bij voorkeur bij de profielbeschrijving <i>30x30x50 cm</i>		
Bodemmonsters	codering en datum overdracht aan lab vermelden, bij voorkeur bij de profielbeschrijving		
Checklist bijlagen	<input checked="" type="radio"/> foto's <input checked="" type="radio"/> kaart	<input type="radio"/> overig:	
Toets uitvoering			
afwijkingen van VKB-protocol 2018 of van NEN 5707/5897	<input checked="" type="radio"/> nee <input type="radio"/> ja, aard en motivatie afwijkingen:		
paraaf veldwerker	d.d.: <i>13-3-2020</i> MT:		
voor akkoord projectleider	d.d.: <i>13-03-2020</i> PL: <i>[Handwritten Signature]</i>		
Ruimte voor notities			

BIJLAGE 5

Historische informatie



Van der Poel Consult b.v.
Adviesbureau bodemonderzoek

ingevoerd

Laren, 25 augustus 2004

Mevr. S. Nikkels
 Gorsselseweg 38
 7437 BG Bathmen

Betreft : Historisch onderzoek Gorsselseweg te Bathmen
 Projectnummer : 1.407.253

Geachte mevrouw Nikkels,

Hierbij zenden wij u de resultaten van een door Van der Poel Consult bv uitgevoerd historisch onderzoek (NVN 5725; 90 % basisniveau) op de locatie Gorsselseweg 38 Bathmen (kadastraal bekend; gemeente Bathmen, sectie K, perceelnummer 100). De ligging van de locatie in de regio en de directe omgeving van de locatie is opgenomen in de groene bijlage.

Aanleiding tot de uitvoering van het historisch onderzoek is de geplande nieuwbouw van een woning.

Het doel van het historisch onderzoek is het verzamelen van informatie over het vroegere en huidige gebruik van de locatie en de directe omgeving, alsmede informatie over de bodemgesteldheid en geohydrologische situatie.

Op basis van de verkregen informatie moet een hypothese kunnen worden opgesteld die zo goed mogelijk de aard van de eventuele verontreiniging alsmede de te verwachten ruimtelijke verdeling van de verontreiniging over de locatie beschrijft.

Voor zover bij de gemeente en bij de aanvrager/eigenaar bekend zijn er op of in de onmiddellijke omgeving van de locatie geen bodemonderzoeken uitgevoerd.

Het (gemeentelijk) **archiefonderzoek** is uitgevoerd op 16 juli 2004.

Uit het bouwvergunningendossier (gemeentelijk archief en mondelinge informatie streekarchief) en het milieuvergunningendossier (gemeentelijk archief en mondelinge informatie streekarchief) is het volgende naar voren gekomen:



BOUWVERGUNNINGENARCHIEF:

Uit het bouwvergunningenarchief is het volgende naar voren gekomen (de eerste bouwvergunning stamt uit 1923);

- 1923; bouw woning
- 1930; vergroten schuur
- 1951; bouw wagenschuur met veestalling
- 1957; bouw kippenhok
- 1959; bouw graanschuur met veestalling met asbest golfplaten
- 1960; bouw kippenhok
- 1969; bouw kippenhol met asbest golfplaten
- 1976; bouw bedrijfswoning (sloopt bestaande woning)
- 1983; bouw veldschuur
- 1985; vergroten varkensstal met werktuigenberging
- 1989; verbouw kapschuur tot ligboxenstal
- 1990; sloop woning (gedeeltelijk) en verbouw varkensschuur/berging/veldschuur
- 1991; plaatsen kunstmestsilo
- 1997; vergroten bedrijfswoning

MILIEUVERGUNNING/HINDERWETVERGUNNING

In 1973 is een milieuvergunning aangevraagd voor het oprichten en in werking brengen en houden van een pluimvee, rundvee en varkensbedrijf met opslag met dieselolie (600 ltr. bovengrondse tank). De tank bevond zich ruim buiten de nieuwbouwlocatie.

In 1989 is een revisievergunning aan gevraagd in verband met uitbreiding kippen.

Brandstoftanks en calamiteiten.

Aan de oostzijde in de veldschuur bevindt zich een bovengrondse diesel tank. Verder heeft zich op de locatie, zover bij de gemeente bekend geen brandstoftank bevonden. Aldus de aanvrager/eigenaar heeft zich op de locatie verder geen brandstoftank bevonden.

Voor zover bij de aanvrager/eigenaar bekend hebben op de locatie geen milieubelastende calamiteiten plaatsgevonden.

Locatiebezoek.

Tijdens een gesprek met de eigenaar op 16 juli zijn geen relevante gegevens naar voren gekomen die kunnen duiden op het voorkomen van een bodemverontreiniging. De aanvrager (mevrouw Nikkels) verklaard dat er geen bodemverontreinigende activiteiten op de locatie hebben plaatsgevonden.



Van der Poel Consult b.v.

Adviesbureau bodemonderzoek

3

Omgeving.

De locatie ligt in agrarisch gebied. Enige invloed van bodemverontreiniging uit de omgeving lijkt niet aanwezig.

Uit het (gemeentelijk- en streek-) archief (Bouw- en milieuvergunning) en het locatiebezoek zijn geen gegevens naar voren gekomen die duiden op de aanwezigheid van bodembedreigende activiteiten ter plaatse van de te realiseren verbouw.

Bodemsamenstelling en geohydrologische situatie

De regionale bodemopbouw is afgeleid uit de grondwaterkaarten van de Dienst Grondwaterverkenning van het TNO (kaartblad 34 west). Op basis van gegevens afkomstig uit de dichtstbijzijnde boring is de bodemopbouw als volgt:

De deklaag (Formatie van Twente) heeft een dikte van circa 3 meter en bestaat uit zand. Daaronder bevinden zich tot een diepte van 26 m -mv de formaties van Kreftenheye en Urk, die bestaan uit grofzandige, grindige zandpakketten.

De regionale grondwaterstromingsrichting is noord-west. De grondwaterstroming is overwegend westelijk en kan plaatselijk worden beïnvloed door onttrekkingen, beken, sloten, rioleringen e.d.

CONCLUSIE

Op basis van de resultaten van het vooronderzoek is er geen reden om een verontreiniging op de locatie te verwachten. De hypothese luidt dat de locatie niet verdacht is.

met vriendelijke groet,
Van der Poel Consult bv

Peter van der Poel

Gemeente Bathmen

Van afdeling : Algemene Zaken
Ambtenaar : M. Udink
Datum : 19 oktober 2004
Pagina ('s) : 1

Aan: het college van burgemeester
en wethouders van Bathmen

Onderwerp: Historisch onderzoek mevr. S. Nikkels, Gorsselseweg 38

Voorstel/advies: De resultaten van het onderzoek geven geen aanleiding voor het eisen van een nader bodemonderzoek als onderdeel van de bouwvergunningsprocedure.

College	B	W	W	S	Portefeuillehouder: wethouder de heer G. Brilman
AKKOORD	<i>[handwritten]</i>	<i>[handwritten]</i>	<i>[handwritten]</i>	<i>[handwritten]</i>	akkoord afdeling: D.D. <i>[handwritten]</i>
BESPREKEN					kopie aan/ Advies door: D.D.
AFWIJZEN					Advies openbaar: ja Besluit openbaar: ja
V.K.A.					Opmerkingen:
DATUM	26 OKT. 2004				

BESLISSING:
1. Akkoord met het voorstel. *[handwritten]*
2.

Procedure	Aan de orde	Datum
OR-overleg	nee	
Commissie		
Raad	nee	

Toelichting:

Van mevrouw Nikkels, Gorsselseweg 38, is een briefrapportage van een historisch onderzoek ontvangen. Dit onderzoek is uitgevoerd door Adviesbureau Van der Poel uit Laren als onderdeel van een bouwvergunningprocedure voor het oprichten van een nieuwe woning. Het doel van het onderzoek is het inventariseren van het vroegere en huidige gebruik, waarmee een hypothese gesteld kan worden ten aanzien van eventuele bodemverontreinigingen.

Op basis van de resultaten van het onderzoek is gebleken dat op de locatie geen bodemverontreinigingen zijn te verwachten. De hypothese van Van der Poel BV luidt dan ook dat de locatie niet verdacht is. Ondergetekende deelt deze hypothese en acht het niet noodzakelijk dat in het kader van de bouwvergunningprocedure aanvullend bodemonderzoek wordt geëist.

Advies:

De resultaten van het onderzoek geven geen aanleiding voor het eisen van een nader bodemonderzoek, als onderdeel van de bouwvergunningprocedure.

M. Udink

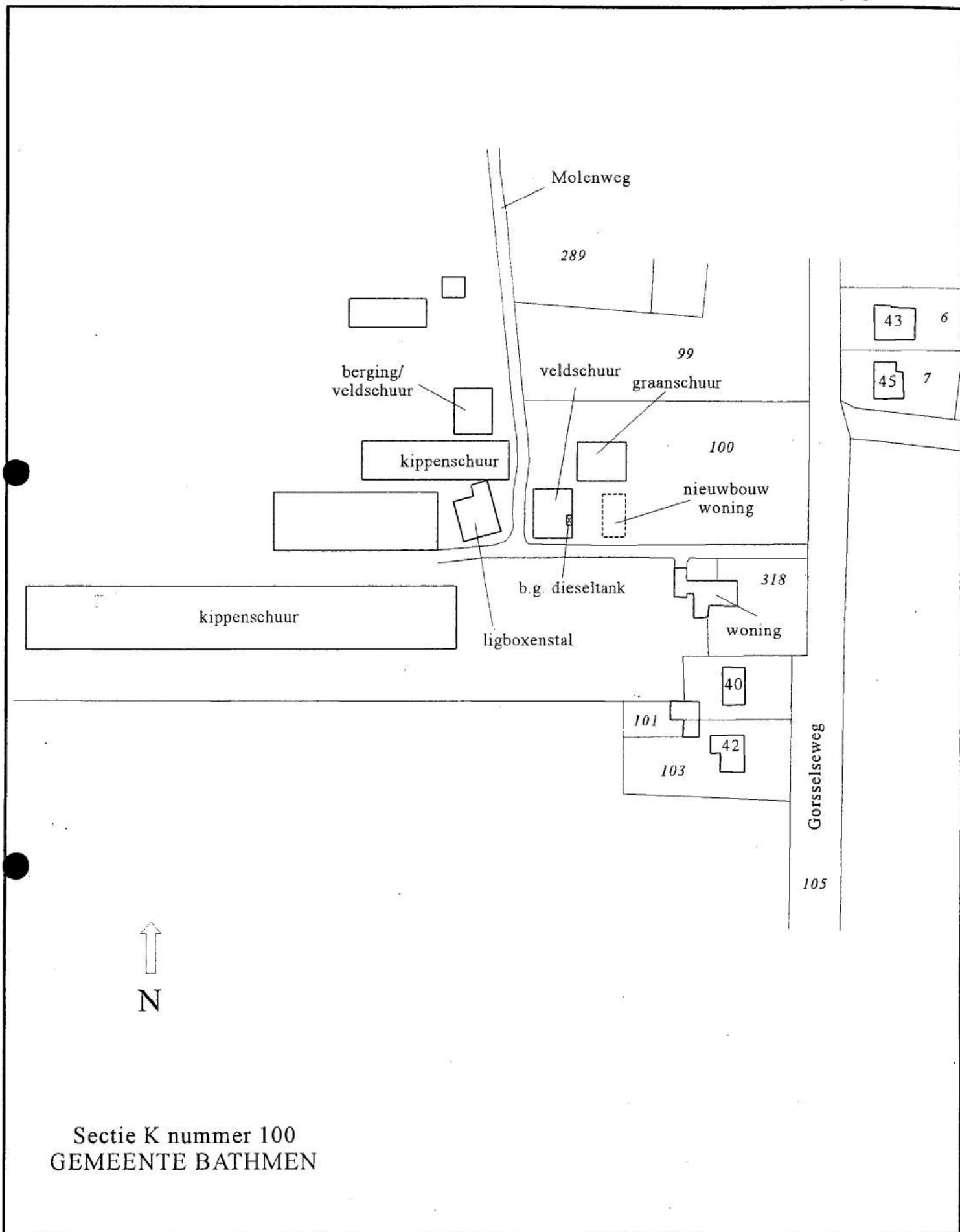

Sectie K nummer 100
 GEMEENTE BATHMEN



Van der Poel Consult b.v.
 Adviesbureau bodemonderzoek

Projekt:
 Gorsselseweg

Projekt nr.: 1.407.253
 Schaal: 1:1500

voorzicht

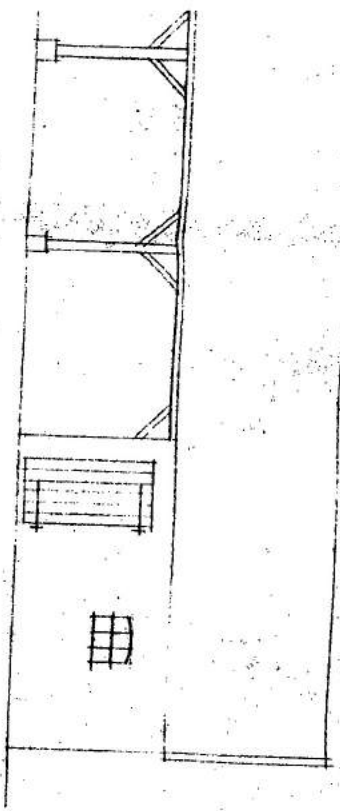

doorsnede

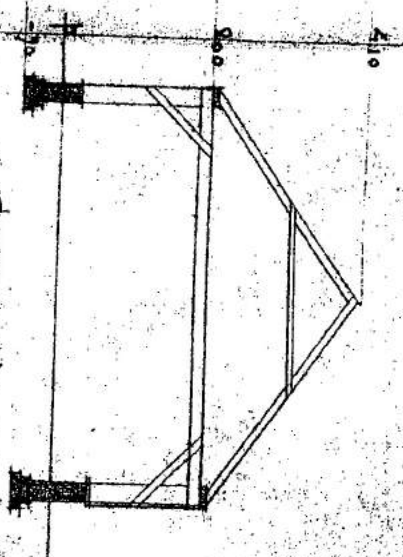

zijzicht

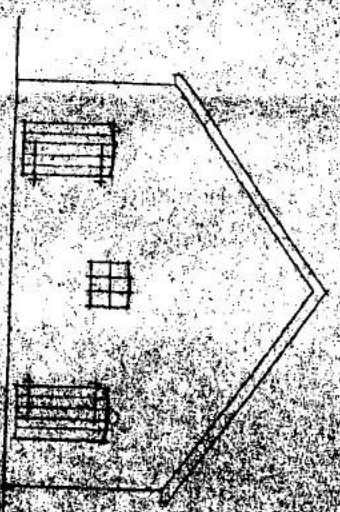

grond

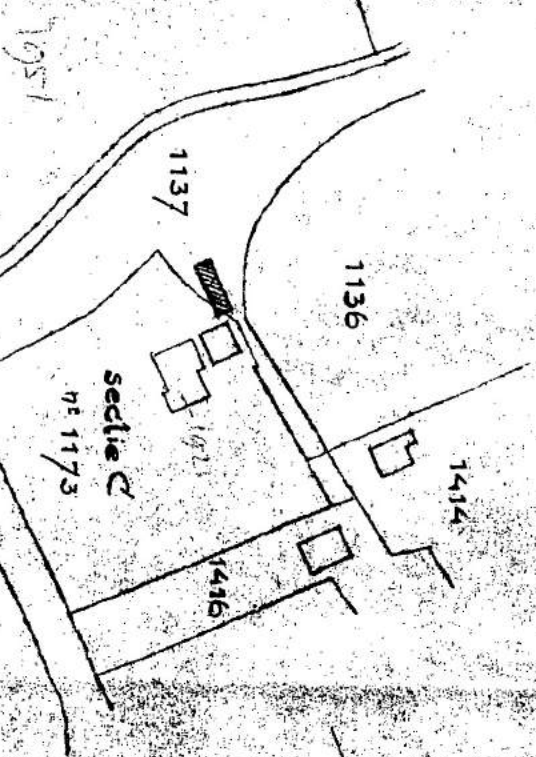
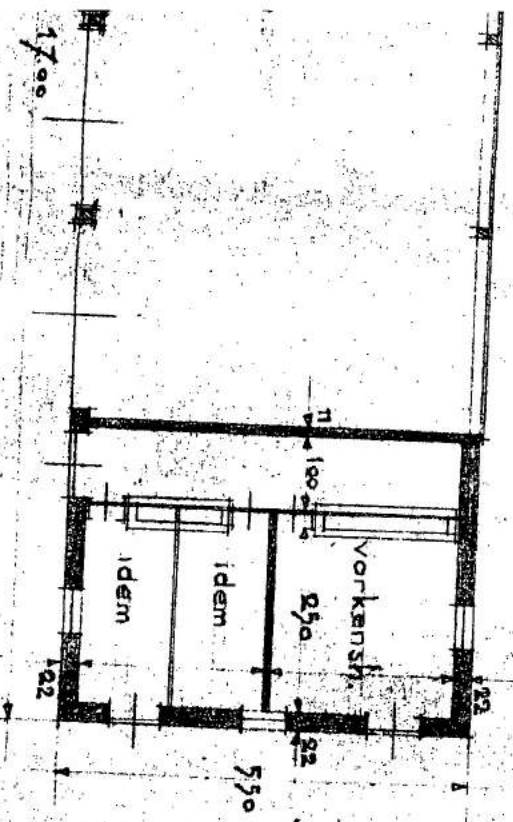

situatie 1/2500

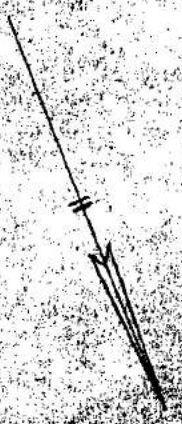

Mc



ROUWMAAT
groep

Milieutechniek Rouwmaat
Groenlo bv

Postbus 74
7140 AB Groenlo
TEL. 0544-474040

Den Sliem 93
7141 JG Groenlo
FAX. 0544-474049

Nul- en Eindsituatie bodemonderzoek Gorsseweweg 38 te Bathmen

Oprachtgever : Van Westreenen
Contactpersoon : Mevr. H. van Wessel
Adres : Anthonie Fokkerstraat 1a
Postcode & plaats : 3772 MP Barneveld

Rapportnummer : MT.22046



Groenlo, 31 januari 2012



<i>Opgesteld:</i> F.H. Broekhuijsen	<i>Paraaf:</i>
<i>Geautoriseerd:</i> N. Looman	<i>Paraaf:</i>

Dit document is eigendom van de opdrachtgever en mag door hem gebruikt worden voor het doel waarvoor het is vervaardigd. De auteursrechten van dit document blijven berusten bij Milieutechniek Rouwmaat Groenlo b.v.

1 INLEIDING

In opdracht van Van Westreenen heeft Milieutechniek Rouwmaat Groenlo bv op 16 januari 2012 een verkennend bodemonderzoek verricht ter plaatse van het perceel aan de Gorsselseweg 38 te Bathmen (gemeente Deventer).

De onderzoekslocatie heeft een oppervlakte van circa 100 m². In bijlage 1 zijn de topgrafische en de kadastrale kaart met de ligging en het overzicht van de locatie opgenomen.

Aanleiding voor het bodemonderzoek zijn een nul- en eindsituatieonderzoek in het kader van de Wet Milieubeheer. Doel van dit onderzoek is het vastleggen van de nul- en eindsituatie van de bodem van de onderzoekslocaties. Bij het nulsituatie onderzoek wordt bekeken of de bodembelastende activiteiten geleid hebben tot additionele bodemverontreiniging. Bij het nulsituatie onderzoek wordt bij bedrijfsbeëindiging of een herhalingsonderzoek in de toekomst kan dan bekeken worden of de bodembelastende activiteiten geleid hebben tot additionele bodemverontreiniging.

Het bodemonderzoek is uitgevoerd conform de Nederlandse Norm 5740 (NEN 5740).

De veldwerkzaamheden zijn uitgevoerd conform de beoordelingsrichtlijn BRL 2000, veldwerk bij milieuhygiënisch bodemonderzoek. Milieutechniek Rouwmaat B.V. is gecertificeerd en erkend onder het procescertificaat met het kenmerk VB-031/2 voor het uitvoeren van milieuhygiënisch bodemonderzoek conform deze beoordelingsrichtlijn. Het toepassingsgebied van dit certificaat betreft de VKB-protocollen 2001, 2002 en 2018. De grond- en/of grondwateranalyses zijn uitgevoerd door een RVA-gecertificeerd en door de overheid erkend laboratorium.

Tussen Milieutechniek Rouwmaat Groenlo b.v. en de opdrachtgever is geen sprake van een relatie, die de onafhankelijkheid en de integriteit van Milieutechniek Rouwmaat Groenlo b.v. zou beïnvloeden en/of haar werkzaamheden zou kunnen belemmeren.

In het voorliggende rapport wordt verslag gedaan van het uitgevoerde bodemonderzoek. In hoofdstuk 2 is de locatie beschreven. Aan de hand van deze gegevens is in hoofdstuk 3 het verwachtingspatroon gedefinieerd omtrent de verontreinigingssituatie. Hoofdstuk 4 behandelt de onderzoeksopzet, terwijl in hoofdstuk 5 de veldwaarnemingen en de analyseresultaten kort samengevat zijn weergegeven. Ten slotte zijn in hoofdstuk 6 de conclusies en aanbevelingen gedefinieerd.

2 VOORINFORMATIE

Voor aanvang van het bodemonderzoek zijn de (historische) gegevens, die relevant zijn voor het onderzoek, verzameld op basisniveau.

Hierbij zijn de volgende bronnen geraadpleegd:

- informatie van de opdrachtgever
- informatie van de gemeente
- locatie inspectie

2.1 Locatiespecifieke informatie

De onderzoekslocatie is gelegen aan de Gorsseleweg 38 te Bathmen (gemeente Deventer). De locatie is kadastraal bekend als gemeente Bathmen, sectie K, nummer 344.

Omschrijving van de onderzoekslocatie

Op de locatie is een boerenbedrijf gevestigd. Er zijn twee onderzoekslocaties. Het betreft in beide gevallen een inpandige locatie waar een dieseltank gesitueerd is. De ene locatie is de huidige standplaats van de tank. De andere onderzoekslocatie is de plek waar de tank naar toe gaat. De locaties staan weergegeven op bijlage 1c

De locaties zijn beide onderkeldert en met puin volgestort.

Historisch gebruik

In het verleden is het perceel voor zover bekend altijd in gebruik geweest voor agrarische doeleinden dan wel natuurdoeleinden.

Toekomstig gebruik

De bedrijfsactiviteiten zullen in dezelfde vorm worden voortgezet.

Verhardingen, ophogingen, calamiteiten

Het terrein is gedeeltelijk verhard met klinkers en gebroken puin. Het terrein is gedeeltelijk opgehoogd met gebroken puin. Op de locatie hebben zich in het verleden, voor zover bekend, geen calamiteiten voorgedaan.

2.2 Omgevingsgegevens

De directe omgeving van de locatie is in gebruik ten behoeve van agrarische doeleinden.

2.3 Geohydrologische gegevens

Voor de bodemgegevens en de geohydrologische informatie is gebruik gemaakt van de grondwaterkaart van Nederland (Dienst grondwaterverkenning, TNO, Delft 1974, kaartblad 28 oost, 29 west).

diepte (m-mv)	omschrijving
0-13	Matig grof t/m matig fijn zand. Pakket: Kwartair.
13-20	Middel fijn t/m uiterst fijn zand. Pakket: Sterk sliphoudend. Tertiair
20-43	Middel fijn t/m uiterst fijn zand. Pakket: Sterk sliphoudend. met planten resten. Tertiair.

Regionale grondwaterstroming

De stromingsrichting van het grondwater is regionaal Noord westelijk gericht. Lokaal kan de stroming van het grondwater worden beïnvloed door drainages en oppervlaktewater. Het grondwater onder de onderzoekslocatie is, voor zover bekend, niet onderhevig aan invloeden van buitenaf. Het grondwater onder de onderzoekslocatie is, voor zover bekend, niet onderhevig aan invloeden van buitenaf.

2.4 Voorgaande bodemonderzoeken

Voor zover bekend hebben op en in de nabije omgeving van de onderzoekslocatie geen voorgaande bodemonderzoeken plaatsgevonden.

2.5 Afbakening locatie voor bodemonderzoek

Het vooronderzoek heeft plaatsgevonden op het onderhavige perceel en de aangrenzende terreinen (maximaal tot 50 meter afstand). De geografische afbakening van het besluitvormingsgebied betreft de verdachte deellocatie(s). Het bodemonderzoek heeft plaatsgevonden ter plaatse van de verdachte deellocaties.

3 VERWACHTINGSPATROON

3.1 Bodemonderzoek

Op basis van de in hoofdstuk 2 verstrekte (historische) informatie is vooraf bekeken in hoeverre de bodem op de onderzoekslocatie verontreinigd kan zijn. Volgens de NEN 5740 dient dan een aanname te worden gemaakt omtrent de kans op bodemverontreiniging. Er wordt hierbij onderscheid gemaakt in verdachte en niet verdachte locaties. Op basis van de (historische) informatie worden de volgende deellocaties ten behoeve van het bodemonderzoek onderscheiden:

Eindsituatie bovengrondse dieseltank:	Mogelijk is door lekken of morsen de bodem verontreinigd geraakt. Verdachte stoffen zijn minerale olie en vluchtige aromaten
Nulsituatie bovengrondse dieseltank:	Mogelijk kan door lekken of morsen de bodem in de toekomst verontreinigd. Verdachte stoffen zijn minerale olie en vluchtige aromaten
Overig terrein:	De rest van de locatie is in het kader van dit onderzoek niet nader beschouwd.

Voor deze deellocaties kunnen vervolgens onderstaande hypothesen gesteld worden. Tevens is aangegeven welke onderzoeksstrategie conform NEN 5740 voorzien wordt.

1. Eindsituatie bovengrondse dieseltank:

De hypothese luidt: De deellocatie is verdacht verontreinigd te zijn met minerale olie en vluchtige aromaten.

Ten behoeve van de deellocatie wordt de 'Onderzoeksstrategie voor een verdachte locatie met een plaatselijke bodembelasting met een duidelijke kern (VEP)' gehanteerd.

2. Nulsituatie bovengrondse dieseltank:

De hypothese luidt: De deellocatie is verdacht verontreinigd te zijn met minerale olie en vluchtige aromaten.

Ten behoeve van de deellocatie wordt de 'Onderzoeksstrategie voor een verdachte locatie met een plaatselijke bodembelasting met een duidelijke kern (VEP)' gehanteerd

Indien in geen van de monsters één der onderzochte stoffen aanwezig is in een concentratie boven de streefwaarde van de toetsingstabel uit de circulaire "Circulaire bodemsanering 2009, Staatscourant nr. 67 7 april 2009", wordt de hypothese aangenomen.

3.2 Asbest

Bij het vooronderzoek zijn geen gegevens naar voren gekomen die kunnen duiden op de aanwezigheid van asbest op of in de bodem van de onderzoekslocatie.

Teneinde een uitspraak te kunnen doen over de concentratie aan asbest kan een asbestonderzoek uitgevoerd worden conform de NEN 5707 (bodem) en/of NEN 5897 (granulaten). Asbest is in dit onderzoek verder niet beschouwd.

Wel wordt tijdens de veldwerkzaamheden gelet op het voorkomen van asbestverdachte materialen, in het opgeboorde materiaal en op de bodem van de onderzoekslocatie.

5 RESULTATEN

5.1 Toetsingskader

De analyseresultaten van de onderzochte monsters worden vergeleken met de waarden van de toetsingstabel uit de "Circulaire bodemsanering 2009, Staatscourant nr. 67 7 april 2009".

De in deze tabel genoemde toetsingswaarden hebben de volgende betekenis:

achtergrond-/streefwaarde	= referentiewaarde
toetsingswaarde	= toetsingswaarde voor nader onderzoek ($\frac{1}{2}(S- + I- \text{ waarde})$)
interventiewaarde	= toetsingswaarde voor sanering of saneringsonderzoek

De streef-, toetsings- en interventiewaarden voor een aantal stoffen in de grond zijn afhankelijk van het gehalte aan organische stof en lutum. De referentiewaarden voor grond zijn daar waar mogelijk berekend met een door het laboratorium bepaald percentage lutum en organische stof. De bepaling van het gehalte aan lutum en organische stof kan achterwege blijven als voor toepassing van de bodemtypecorrectie wordt gerekend met de laagste percentages aan lutum en organische stof (voor beide 2%).

Voor de beoordeling van de verontreinigingssituatie wordt behalve met de toetsingstabel, ook rekening gehouden met de zintuiglijke waarnemingen en eventueel met het gebruik van de bodem.

Bij de beoordeling worden de volgende termen toegepast:

kleiner dan de achtergrond-/streefwaarde	= niet verontreinigd
tussen achtergrond-/streefwaarde en toetsingswaarde	= licht verontreinigd
tussen toetsingswaarde en interventiewaarde	= matig verontreinigd
groter dan de interventiewaarde	= sterk verontreinigd

De locatie wordt als verontreinigd beschouwd, indien in een (meng)monster stoffen aanwezig zijn in een concentratie hoger dan de streefwaarde. Overschrijding van de toetsingswaarde houdt in dat er een vermoeden van ernstige bodemverontreiniging bestaat en dat een nader onderzoek moet worden uitgevoerd. Als voor tenminste één stof de gemiddelde concentratie van minimaal 25 m³ grond of 100 m³ grondwater hoger is dan de interventiewaarde is het vermoeden van ernstige bodemverontreiniging bevestigd.

5.2 Verrichte werkzaamheden

De veldwerkzaamheden zijn door Milieutechniek Rouwmaat Groenlo bv (Dhr. T. Huls) uitgevoerd op 16 januari 2012.

In de volgende tabel zijn de verrichte werkzaamheden weergegeven:

Locatie	Aantal boringen (excl. peilbuizen)	Aantal peilbuizen
Eindsituatie bovengrondse dieseltank	3 boringen (1, 3, 4) tot ± 100 cm-mv	1 peilbuis (2) filterstelling 250-350 cm-mv
Nulsituatie bovengrondse dieseltank	2 boringen (5, 7) tot ± 200 cm-mv	1 peilbuis (6) filterstelling 240-340 cm-mv

Op de tekening in bijlage 1c staan de diverse boringen weergegeven. De boorbeschrijvingen staan beschreven in bijlage 2.

Het opgeboorde materiaal is beoordeeld op korrelgrootte (=textuur), kleur, geur en andere bijzonderheden. De eventuele aanwezigheid van olie is aan de hand van een afwijkende bodemkleur (veelal blauwgrijs) en oliegeur beoordeeld. Bovendien is de grond ondergedompeld in water. Indien er een oliefilm op het water ontstaat, kan aan de hand van de dikte en de kleurschakering van de oliefilm het olieproduct indicatief beoordeeld worden. Deze test wordt een oliewaterreactie genoemd. De geur, kleur en de oliewaterreactie geven samen een indruk van de mate en soort olieverontreiniging.

5.3 Locale bodemopbouw

De bovengrond bestaat overwegend uit donkerbruin, matig fijn zand. Daaronder bestaat de ondergrond overwegend uit lichtbruin, matig fijn zand. Tijdens de monsternamen bedroeg de grondwaterstand 170 cm-mv voor peilbuis 2 en 160 cm-mv voor peilbuis 6. De complete omschrijvingen van de boorprofielen staan vermeld in bijlage 2.

5.4 Zintuiglijke waargenomen bijzonderheden

In onderstaande tabel zijn de zintuiglijk waargenomen bijzonderheden weergegeven:

Locatie	Boring	Traject (cm-mv)	Zintuiglijke afwijking
Eindsituatie bovengrondse dieseltank	1	70-130	puin (matig), hierna gestaakt wegens betonvloer
	3	10-50	puin (licht)
	4	10-50	puin (licht)
	2	12-50	puin (licht)
Nulsituatie bovengrondse dieseltank	5	10-50	puin (licht)
	7	30-80	puin (licht)

Tevens is gelet op het voorkomen van asbest. Visueel is op de bodem en in het opgeboorde materiaal geen asbestverdacht materiaal waargenomen. Teneinde een uitspraak te kunnen doen over de concentratie aan asbest kan een asbestonderzoek uitgevoerd worden conform de NEN 5707 (bodem) en/of NEN 5897 (granulaten). Asbest is in dit onderzoek verder niet beschouwd.

5.5 Metingen watermonsternamen

Tijdens bemonstering van het grondwater, zijn de volgende metingen uitgevoerd:

Code	Plaatsingsdatum	Bemonsteringsdatum	Filterstelling (cm-mv)	Grondwaterstand (cm-mv)	Zuurgraad pH	Geleidbaarheid EGv ($\mu\text{S}/\text{cm}$)
2	16-1-2012	25-1-2012	250-350	170	6,67	819
6	16-1-2012	25-1-2012	240-340	160	6,6	1040

Geen van de gemeten waarden wijkt duidelijk af van de waarde, welke gezien de natuurlijke omstandigheden verwacht kan worden.

5.6 Samenstelling (meng)monsters en chemische analyses

Op basis van de zintuiglijke waarnemingen zijn (meng)monsters samengesteld van de grond. Bij het samenstellen van mengmonsters bedraagt de laagdikte waarover wordt gemengd in principe 0,5 meter; alleen bij een gelijke bodemkarakteristiek kunnen monsters worden gemengd over een grotere laagdikte. Verschillende grondsoorten (bijvoorbeeld klei, zand en veen) mogen niet worden vermengd.

In onderstaande tabel zijn de verschillende (meng)monsters en de uitgevoerde analyses weergegeven.

Locatie	Monster	Samenstelling	Traject (cm-mv)	Analyse
Eindsituatie bovengrondse dieseltank	M1	1-1, 2-1, 3-1, 4-1	8-50	minerale olie
	2	Grondwater	250-350	minerale olie, vluchtige aromaten
Nulsituatie bovengrondse dieseltank	M2	5-1, 6-1, 7-1	0-80	minerale olie
	6	Grondwater	240-340	minerale olie, vluchtige aromaten

Motivatie:

M1 en M2 zijn samengesteld uit de individuele grondmonsters van de bovengrond.

5.7 Analyseresultaten

In bijlage 3 zijn de analyserapporten van de grond opgenomen en in bijlage 4 van het grondwater. De toetsingstabellen van de analyseresultaten zijn weergegeven in bijlage 5. Indien een "kleiner dan (< en <d)" teken vermeld staat bij de uitslag van een analyse, is de aangetroffen waarde kleiner dan de detectiegrens van het analysetoestel.

In de onderstaande tabellen worden de geanalyseerde concentraties aangegeven. De achtergrond-, toetsings- en interventiewaarden van de grond hebben betrekking op een bodem met bepaalde organische stof- en lutumpercentages zoals deze in de tabellen zijn gepresenteerd.

Verbinding	Grondmonsters	
	M1 (mg/kg.ds)	M2 (mg/kg.ds)
Organische stof (% d.s.)	1,2	2,6
Lutum (% d.s.)	2,3	2,1
Droge stof		
Droge stof (% d.s.)	89,6	85,5
Minerale olie		
Minerale olie C10-C12	<3 -	<3 -
Minerale olie C12-C16	5,7	5,7
Minerale olie C16-C21	<6 -	6,4
Minerale olie C21-C30	<12 -	13
Minerale olie C30-C35	6,6	<6 -
Minerale olie C35-C40	<6 -	<6 -
Minerale olie totaal	<38 -	<38 -

M1: 1-1 (8-50), 2-1 (8-50), 3-1 (8-50), 4-1 (8-50) (8-50 cm-mv)

M2: 5-1 (0-50), 6-1 (0-50), 7-1 (30-80) (0-80 cm-mv)

Verbinding	Grondwatermonsters	
	2 (µg/liter)	6 (µg/liter)
Vluchtige aromaten		
Benzeen	<0,2 -	<0,2 -
Tolueen	<0,3 -	<0,3 -
Ethylbenzeen	<0,3 -	<0,3 -
o-xyleen	<0,1 -	<0,1 -
p- en m-xyleen	<0,2 -	<0,2 -
Xylenen (som, 0.7 factor)	0,21 -*	0,21 -*
BTEX (som)	<1,1 -	<1,1 -
Minerale olie		
Minerale olie C10-C12	13	<8 -
Minerale olie C12-C16	<15 -	17
Minerale olie C16-C21	<16 -	16
Minerale olie C21-C30	<31 -	<31 -
Minerale olie C30-C35	<15 -	<15 -
Minerale olie C35-C40	<15 -	<15 -
Minerale olie totaal	<100 -	<100 -

2: (250-350 cm-mv)

6: (240-340 cm-mv)

Betekenis van de tekens en afkortingen:

Blanco: geen toetsingswaarde vastgesteld, i: indicatieve norm, !: overschrijding echter niet alle normen bekend,

-*: separate gehalten zijn onder streefwaarde of detectiegrens,

-: onder streefwaarde of detectiegrens, +: tussen streefwaarde en $\frac{1}{2}(S+I)$,

++: tussen $\frac{1}{2}(S+I)$ en interventiewaarde, +++: boven interventiewaarde, n.b.: niet bepaald.

5.8 Interpretatie analyseresultaten

In geen van de grond- en grondwatermonsters is één van de onderzochte stoffen aangetroffen in een concentratie boven de achtergrond-/streefwaarde of de detectiegrens van de desbetreffende stof.

6 CONCLUSIES EN AANBEVELINGEN

6.1 Algemeen

In opdracht van Van Westreenen heeft Milieutechniek Rouwmaat Groenlo bv op 16 januari 2012 een verkennend bodemonderzoek verricht ter plaatse van het perceel aan de Gorsselseweg 38 te Bathmen (gemeente Deventer).

Aanleiding voor het bodemonderzoek zijn een nul- en eindsituatieonderzoek in het kader van de Wet Milieubeheer. Doel van dit onderzoek is het vastleggen van de nul- en eindsituatie van de bodem van de onderzoekslocaties. Bij het nulsituatie onderzoek wordt bekeken of de bodembelastende activiteiten geleid hebben tot additionele bodemverontreiniging. Bij het nulsituatie onderzoek wordt bij bedrijfsbeëindiging of een herhalingsonderzoek in de toekomst kan dan bekeken worden of de bodembelastende activiteiten geleid hebben tot additionele bodemverontreiniging.

6.2 Verwachtingspatroon

Dit onderzoek is gebaseerd op de NEN 5740, die onderscheid maakt in verdachte en niet verdachte locaties. De volgende deellocaties zijn onderscheiden:

Eindsituatie bovengrondse dieseltank:	Mogelijk is door lekken of morsen de bodem verontreinigd geraakt. Verdachte stoffen zijn minerale olie en vluchtige aromaten
Nulsituatie bovengrondse dieseltank:	Mogelijk is door lekken of morsen de bodem in de toekomst verontreinigd. Verdachte stoffen zijn minerale olie en vluchtige aromaten

Bij het vooronderzoek zijn geen gegevens naar voren gekomen die kunnen duiden op de aanwezigheid van asbest op of in de bodem van de onderzoekslocatie.

Teneinde een uitspraak te kunnen doen over de concentratie aan asbest kan een asbestonderzoek uitgevoerd worden conform de NEN 5707 (bodem) en/of NEN 5897 (granulaten). Asbest is in dit onderzoek verder niet beschouwd.

6.3 Resultaten

De bovengrond bestaat overwegend uit donkerbruin, matig fijn zand. Daaronder bestaat de ondergrond overwegend uit lichtbruin, matig fijn zand. Tijdens de monsternamen bedroeg de grondwaterstand 170 cm-mv voor peilbuis 2 en 160 cm-mv voor peilbuis 6. Tijdens de veldwerkzaamheden is gelet op het voorkomen van asbest. Visueel is op de bodem en in het opgeboorde materiaal geen asbestverdacht materiaal waargenomen.

Eindsituatie bovengrondse dieseltank

Op zintuiglijke wijze zijn de navolgende afwijkingen waargenomen:

- (a) boring 1 (van 70-130 cm-mv) puin (matig), hierna gestaakt wegens betonvloer;
- (b) boring 3 (van 10-50 cm-mv) puin (licht);
- (c) boring 4 (van 10-50 cm-mv) puin (licht);
- (d) peilbuis 2 (van 12-50 cm-mv) puin (licht).

Op basis van de analyseresultaten is geen van de onderzochte componenten in concentraties boven de achtergrond-/streefwaarde en/of detectiegrens aangetoond.

De hypothese "De deellocatie is verdacht verontreinigd te zijn met minerale olie en vluchtige aromaten" dient verworpen te worden. Op basis van de onderzoeksresultaten is een nader onderzoek niet noodzakelijk.

Nulsituatie bovengrondse dieseltank

Op zintuiglijke wijze zijn de navolgende afwijkingen waargenomen:

- (a) boring 5 (van 10-50 cm-mv) puin (licht);
- (b) boring 7 (van 30-80 cm-mv) puin (licht).

Op basis van de analyseresultaten is geen van de onderzochte componenten in concentraties boven de achtergrond-/streefwaarde en/of detectiegrens aangetoond.



De hypothese "De deellocatie is verdacht verontreinigd te zijn met minerale olie en vluchtige aromaten" dient verworpen te worden. Op basis van de onderzoeksresultaten is een nader onderzoek niet noodzakelijk.

6.4 Slotconclusie en aanbevelingen

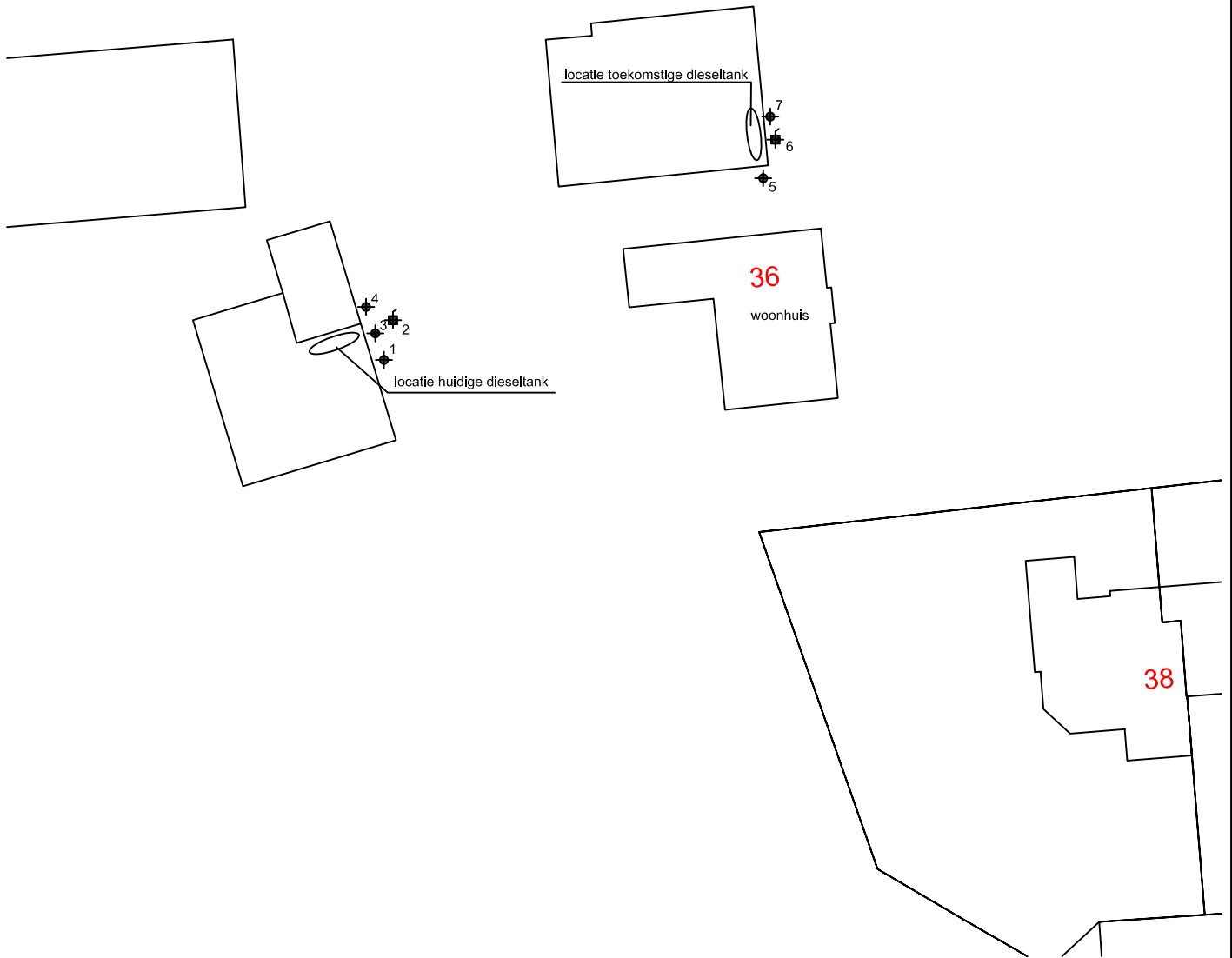
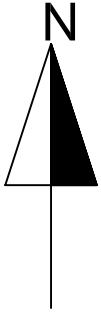
De eindsituatie, bij de huidige dieseltank, van de bodem is in voldoende mate vastgelegd. Uit de resultaten van het onderzoek blijkt dat de bedrijfsactiviteiten niet hebben geleid tot additionele bodemverontreiniging.



Legenda

-  boring
-  peilbuis

Situatietekening met monsternamepunten

Verkennd bodemonderzoek Gorsselseweg 38 Bathmen	Projectnr.:	Schaal : 1 : 500
	22046	Getekend : HBR
		Datum : 31-01-2012



Milieutechniek Rouwmaat Groenlo bv
Postbus 74, 7140 AB
Den Sliem 93, 7141 XH Groenlo
Telefoonnr. 0544 - 474040
Faxnr. 0544 - 474059

BIJLAGE:
1C

200233 Gorsselseweg 38 Bathmen

Omgevingsrapportage

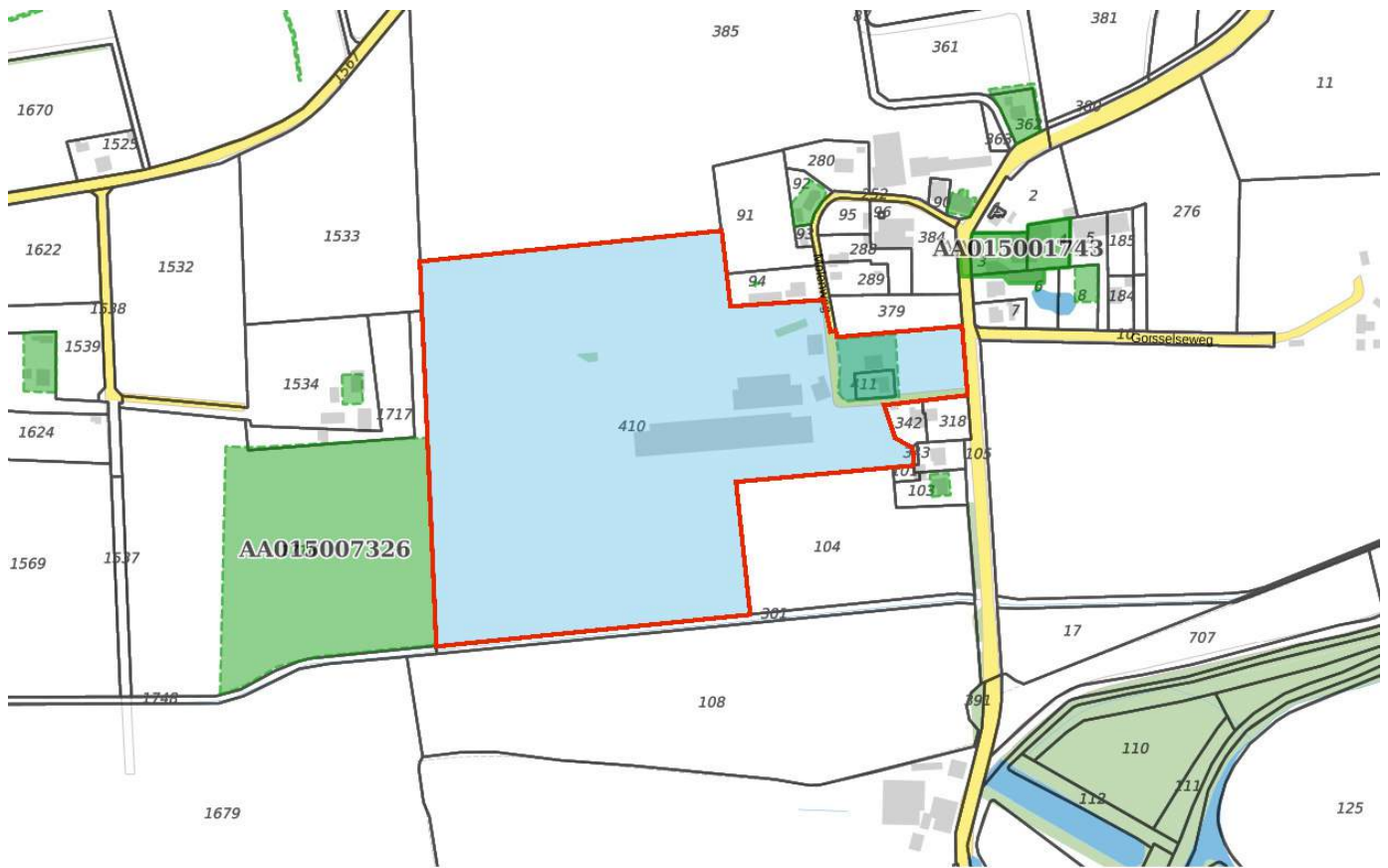

Bodem

Locaties

Ondergrond

Kadastraal perceel

topografie

Selectie

Inhoudsopgave

Voorblad
Inhoudsopgave
Inleiding
1930 Dortherbeek te Deventer
14035; Gorsseweg 38
Kaarten
Disclaimer
Toelichting

Inleiding

Indien er stoffen in de bodem voorkomen die van nature niet in de bodem zitten is sprake van bodemverontreiniging. De provincie Overijssel speelt een rol bij het saneren of beheersen van een bodemverontreiniging.

De provincie Overijssel en vijf grote gemeenten in Overijssel (Almelo, Deventer, Enschede, Hengelo en Zwolle) zijn in het kader van de Wet bodembescherming (Wbb) aangewezen als de instanties die toezien op het saneren van verontreinigde bodem en het voorkomen van nieuwe bodemverontreiniging (bevoegd gezag Wetbodembescherming). Zij sturen de bodemsaneringsoperatie en voeren zelf bodemsaneringen uit en beoordelen plannen en saneringen die door anderen (bedrijven, particulieren en gemeenten) worden uitgevoerd. Hierbij kan de provincie juridische en financiële instrumenten inzetten. In dit kader worden bodemgegevens verzameld in het bodeminformatiesysteem (BIS) van de provincie.

In deze rapportage treft u gegevens aan die afkomstig zijn uit het BIS van de provincie Overijssel. Hiermee krijgt u een indruk van de aan- of afwezigheid van gegevens over mogelijke bodemverontreiniging in het geselecteerde gebied.

De provincie is bevoegd gezag met betrekking tot ernstige bodemverontreiniging. Gemeenten zijn bevoegd voor wat betreft de niet ernstige bodemverontreiniging. Vaak werken gemeenten met hetzelfde BIS en zijn de gegevens opgenomen in de rapportage. Welke gemeenten dat zijn kunt u vinden op: <https://www.overijssel.nl/thema's/bodem/gemeenten/>.

Indien er bij de in deze rapportage vermelde locaties ook documenten met links zijn vermeld kunnen deze documenten vanuit deze rapportage gedownload worden. Deze documenten zijn zo zorgvuldig mogelijk geautomatiseerd geanonimiseerd. Desondanks kan het voorkomen dat deze documenten toch nog persoonsgegevens bevatten. Op verzoek zullen wij deze gegevens alsnog uit het document verwijderen.

Als u vragen heeft over de in dit rapport vermelde gegevens of melding wilt maken van niet goed geanonimiseerde documenten dan kunt u contact opnemen met de provincie Overijssel via email postbus@overijssel.nl of telefonisch 038 499 8899 menukeuze 2.

Locatie: 1930 Dortherbeek te Deventer

Locatie

Adres	
Locatiecode	AA015007326
Locatiennaam	1930 Dortherbeek te Deventer
Plaats	Deventer
Locatiecode bevoegd gezag WBB	DE015007326

Status

Vervolg WBB		Beoordeling	
Status rapporten	Verkennd onderzoek NEN 5740	Beschikking	
Status besluiten		Status asbest	
Is van voor 1987			

Uitgevoerde onderzoeken

Datum	Type	Naam	Auteur	Referentie	Archief	Conclusie overheid
07-05-2012	Verkennd onderzoek NEN 5740	1930-01, Dortherbeek te Deventer	RPS			verkennd (water)bodemonderzoek tpv Dortherbeek in Deventer en Lochem. Alleen deel voor Deventer is beoordeeld en ingevoerd. arseen naar verwachting van nature aanwezig

Beschikbare documenten per onderzoek

Geen gegevens beschikbaar

Verontreinigende activiteiten

Geen gegevens beschikbaar

Geconstateerde verontreinigingen

Geen gegevens beschikbaar

Beschikbare documenten

Geen gegevens beschikbaar

Besluiten

Geen gegevens beschikbaar

Sanering

Geen gegevens beschikbaar

Saneringscontouren

Geen gegevens beschikbaar

Zorgmaatregelen

Geen gegevens beschikbaar

[Show the Debugger Trace Report](#)

Locatie: 14035; Gorsselseweg 38

Locatie

Adres	Gorsselseweg 38 7437BG Bathmen
Locatiecode	AA015005917
Locatiennaam	14035; Gorsselseweg 38
Plaats	Deventer
Locatiecode bevoegd gezag WBB	DE015005917

Status

Vervolg WBB	Voldoende onderzocht	Beoordeling	Onverdacht/Niet verontreinigd
Status rapporten	Nul- of eindsituatieonderzoek	Beschikking	
Status besluiten		Status asbest	
Is van voor 1987			

Uitgevoerde onderzoeken

Datum	Type	Naam	Auteur	Referentie	Archief	Conclusie overheid
25-08-2004	Historisch onderzoek	14035-02; GORSSELSEWEG 38 TE BATHMEN	VAN DER POEL CONSULT	317443		Algemene conclusie: Potentieel verontreinigd Conclusie rapport: 1.407.253 Opmerking: BOVENGRONDSE DIESELTANK (600 LITER)
29-11-2005	Pre-HO	14035-01; Gorsselseweg 38		316386		Conclusie rapport: 05039 Register Opmerking:
31-01-2012	Nul- of eindsituatieonderzoek	14035-03; GORSSELSEWEG 38 TE BATHMEN	MILIEUTECHNIEK ROUWMAAT GROEP BV	320584		Status o.b.v. onderzoek: Onverdacht/Niet verontreinigd Algemene conclusie: GEEN VERONTREINIGING AANGETROFFEN Vervolg onderzoek: NVT Conclusie rapport: OUDE TANKLOCATIE: GEEN VERONTREINIGING VEROORZAAKT TOEKOMSTIGE TANKLOCATIE: NULSITUATIE VASTGELEGD

Beschikbare documenten per onderzoek

Geen gegevens beschikbaar

Verontreinigende activiteiten

Activiteit	Start	Einde	Vervallen	Benoemd	Verontreinigd	Spoed	Voldoende onderzocht
dieseltank (ondergronds)	9999	9999	Nee		Onbekend		Onbekend

Geconstateerde verontreinigingen

Geen gegevens beschikbaar

Beschikbare documenten

Geen gegevens beschikbaar

Besluiten

Geen gegevens beschikbaar

Sanering

Geen gegevens beschikbaar

Saneringscontouren

Geen gegevens beschikbaar

Zorgmaatregelen

Geen gegevens beschikbaar

[Show the Debugger Trace Report](#)

Disclaimer

De bodeminformatie die je in deze rapportage aantreft is met zorg door gemeenten of de provincie in het bodeminformatiesysteem ingevoerd. Toch kan het voorkomen dat informatie is verouderd, onvolledig is of onjuistheden bevat. De provincie Overijssel is niet aansprakelijk voor enigerlei schade die het directe of indirecte gevolg is van of in verband staat met het gebruik van deze informatie. Het ontbreken van gegevens in het BIS of deze rapportage wil niet zeggen dat er geen bodemverontreiniging op een perceel of in een gebied aanwezig is.

Indien er bij de in deze rapportage vermelde locaties ook documenten met links zijn vermeld kunnen deze documenten vanuit deze rapportage gedownload worden. Deze documenten zijn zo zorgvuldig mogelijk geautomatiseerd geanonimiseerd. Desondanks kan het voorkomen dat deze documenten toch nog persoonsgegevens bevatten. Op verzoek zullen wij deze gegevens alsnog uit het document verwijderen.

Indien je fouten of onvolkomenheden in de rapportage aantreft kun je ons helpen door deze te mailen naar postbus@overijssel.nl

Toelichting

Samenstelling van bodeminformatie in het bodeminformatiesysteem (BIS)

Verontreinigende activiteiten (HBB) Dat verontreinigende stoffen toch in de bodem terecht komen is vaak het gevolg van bedrijfsactiviteiten. Maar er kan ook sprake zijn van bodemverontreiniging door bijvoorbeeld het ophogen van terreinen voor het bouwrijp maken, het lekken van een brandstoftank of een ongeval. Op basis van (archieff)onderzoek zijn potentiële verontreinigingen op basis van (voormalige)bedrijfsactiviteiten (UBI's) en de bekende bodemverontreinigingen in beeld gebracht, het zgn. landsdekkend beeld (LDB, 2004). De potentiële verontreinigingen vormen het zgn. HistorischBodemBestand (HBB). Deze gegevens vormen de basis voor de werkvoorraad van de provincie. Afhankelijk van de score van de UBI behoort een locatie tot de werkvoorraad (potentiële)bodemverontreiniging die voor 2030 gesaneerd danwel beheerst moet zijn of de spoedeisende werkvoorraad die voor 2015 gesaneerd danwel beheerst moet zijn. Ook voor het bewaken van de voortgang van de bodemsaneringsoperatie van de locaties waar de provincie bevoegd gezag is en de eigen werkprocessen maakt de provincie gebruik van het BIS.

Het Wbb-traject / vervolg Wbb

(potentiële)bodemverontreinigingslocaties doorlopen een zgn. Wbb-traject van onderzoek en sanering totdat de locatie niet meer tot de werkvoorraad van de provincie behoort. De locatie is dan voldoende onderzocht of gesaneerd. Indien op de locatie na sanering nog een restverontreiniging achterblijft (bijv. indien een verontreiniging wordt afgedekt met een verharding of leeflaag) dan is sprake van nazorg. Nazorgmaatregelen worden vastgelegd en gecontroleerd. In dit rapport wordt per locatie aangegeven in welke fase van het Wbb-traject een locatie zich bevindt (Vervolg Wbb-traject):

Wbb traject starten (Wbb-vervolg=Uitvoeren historisch onderzoek)

De locatie behoort op basis van vooronderzoek of vanuit het HBB tot de werkvoorraad van de provincie maar er is nog geen (historisch)onderzoek uitgevoerd. Op enig moment zal onderzoek plaats moeten vinden.

Bodemonderzoek uitvoeren (Wbb-vervolg=Uitvoeren (aanvullend) OO, NO)

Vooronderzoek of historisch onderzoek geeft aanleiding om bodemonderzoek te doen. Daarbij kan sprake zijn van verkennend of nader onderzoek.

Saneringsonderzoek uitvoeren (Wbb-vervolg=Uitvoeren (aanvullend) SO)

Op basis van nader onderzoek is bepaald dat gesaneerd moet worden. Het saneringsonderzoek is gericht op de inventarisatie van de mogelijke wijzen van sanering en zal uitmondend in een keuze van de wijze van sanering Verontreinigende activiteiten (HBB) Dat verontreinigende stoffen toch in de bodem terecht komen is vaak het gevolg van bedrijfsactiviteiten. Maar er kan ook sprake zijn van bodemverontreiniging door bijvoorbeeld het ophogen van terreinen voor het bouwrijp maken, het lekken van een brandstoftank of een ongeval. Op basis van (archieff)onderzoek zijn potentiële verontreinigingen op basis van (voormalige)bedrijfsactiviteiten (UBI's) en de bekende bodemverontreinigingen in beeld gebracht, het zgn. landsdekkend beeld (LDB, 2004). De potentiële verontreinigingen vormen het zgn. HistorischBodemBestand (HBB). Deze gegevens vormen de basis voor de werkvoorraad van de provincie. Afhankelijk van de score van de UBI behoort een locatie tot de werkvoorraad (potentiële)bodemverontreiniging die voor 2030 gesaneerd danwel beheerst moet zijn of de spoedeisende werkvoorraad die voor 2015 gesaneerd danwel beheerst moet zijn. Ook voor het bewaken van de voortgang van de bodemsaneringsoperatie van de locaties waar de provincie bevoegd gezag is en de eigen werkprocessen maakt de provincie gebruik van het BIS.

Het Wbb-traject / vervolg Wbb

(potentiële)bodemverontreinigingslocaties doorlopen een zgn. Wbb-traject van onderzoek en sanering totdat de locatie niet meer tot de werkvoorraad van de provincie behoort. De locatie is dan voldoende onderzocht of gesaneerd. Indien op de locatie na sanering nog een restverontreiniging achter blijft (bijv. indien een verontreiniging wordt afgedekt met een verharding of leeflaag) dan is sprake van nazorg. Nazorgmaatregelen worden vastgelegd en gecontroleerd. In dit rapport wordt per locatie aangegeven in welke fase van het Wbb-traject een locatie zich bevindt (Vervolg Wbb-traject):

Wbb traject starten (Wbb-vervolg=Uitvoeren historisch onderzoek)

De locatie behoort op basis van vooronderzoek of vanuit het HBB tot de werkvoorraad van de provincie maar er is nog geen (historisch)onderzoek uitgevoerd. Op enig moment zal onderzoek plaats moeten vinden.

Bodemonderzoek uitvoeren (Wbb-vervolg=Uitvoeren (aanvullend) OO, NO)

Vooronderzoek of historisch onderzoek geeft aanleiding om bodemonderzoek te doen. Daarbij kan sprake zijn van verkennend of nader onderzoek.

Saneringsonderzoek uitvoeren (Wbb-vervolg=Uitvoeren (aanvullend) SO)

Op basis van nader onderzoek is bepaald dat gesaneerd moet worden. Het saneringsonderzoek is gericht op de inventarisatie van de mogelijke wijzen van sanering en zal uitmondend in een keuze van de wijze van sanering

Saneringsplan opstellen (Wbb-vervolg= Opstellen/uitvoeren (aanvullend) SP)

Als op is vastgesteld dan sanering moet worden uitgevoerd dient een saneringsplan opgesteld te worden. Het saneringsplan wordt door het bevoegd gezag beschikt. In de beschikking op het saneringsplan kan het bevoegd gezag nadere eisen stellen aan de sanering. De saneerder voert de sanering uit overeenkomstig het door het bevoegd gezag goedgekeurde saneringsplan en de voorschriften die zij aan de instemming hebben verbonden.

Sanering en/of evaluatie uitvoeren (Wbb-vervolg=start sanering of uitvoeren (aanvullende) evaluatie)

Als het bevoegd gezag heeft ingestemd met het saneringsplan kan de sanering worden uitgevoerd. Na afronding van de sanering stelt de saneerder een evaluatierapport op. Op basis van het evaluatierapport zal het bevoegd gezag beoordelen of een sanering voldoende is uitgevoerd. Voldoende gesaneerde locatie behoren daarmee niet meer tot de werkvoorraad van de provincie.

Zorgmaatregelen uitvoeren (Wbb-vervolg=uitvoeren tijdelijke beveiliging, actieve nazorg, monitoring en registratie restverontreiniging)

Na sanering kan sprake zijn van restverontreiniging (bijv. indien sprake is van een afdeklaag als saneringsmaatregel). Deze maatregelen kunnen bestaan uit beperkingen in het gebruik van de locatie of het voorkomen blootstelling aan of

verspreiding van de restverontreiniging. Gesaneerd (Wbb-vervolg=voldoende gesaneerd)

Indien een sanering is uitgevoerd wordt doo het bevoegd gezag het evaluatierapport beoordeeld. Indien met een beschikking wordt ingestemd met de uitgevoerde sanering (aan de saneringsdoelstelling is voldaan) behoort de locatie niet meer tot de werkvoorraad van de provincie. Wel kan nog sprake zijn van nazorg zoals bijvoorbeeld het in stand houden van een afdeklaag of het verplicht melden van gewijzigd gebruik.

Geen werkvoorraad (meer) (Wbb-vervolg=voldoende onderzocht of leeg)

De locatie behoort op basis van de UBI score niet tot de werkvoorraad of is voldoende onderzocht of er is geen aanleiding tot onderzoek maar wel bodeminformatie beschikbaar.

Toelichting op de gerapporteerde informatie

Locatie

Algemene gegevens waaronder de locatie in het BIS bekend is. Daarnaast wordt aangegeven of de locatie betrekking heeft op een verontreiniging die na 1 januari 1987 is ontstaan (een zorgplicht geval dat onmiddellijk ongedaan gemaakt moet worden/zijn).

Status

In de wet bodembescherming wordt onderscheid gemaakt tussen ernstige en niet ernstige verontreinigingen. Op basis daarvan wordt bepaald of een locatie door het bevoegd gezag wordt opgepakt. Voordat het bevoegd gezag hierover in een beschikking een uitspraak doet wordt de beoordeling op basis van historisch- en/of verkennend onderzoek vastgelegd (beoordeling). Indien er een uitspraak is van het bevoegd gezag dan wordt dat vermeld bij het veld 'Beschikking'.

Sanering

In een saneringsplan wordt aangegeven hoe de sanering wordt uitgevoerd. Dit kan in fasen gebeuren of in delen van de verontreiniging. Indien het bevoegd gezag een termijn heeft afgegeven voor het starten van de sanering dan wordt dat hier vermeld. Door het beoordelen van een evaluatierapport van de sanering wordt tevens de einddatum van de sanering bepaald.

Uitgevoerde onderzoeken

Een lijst van rapporten die betrekking hebben op de locatie. Deze rapporten worden in het geval van ernstige verontreiniging beoordeeld door het bevoegd gezag Wbb (provincie). Door uitwisseling van gegevens met gemeenten worden ook rapporten vermeld die in het bezit zijn van de betreffende gemeente maar die niet bij de provincie aanwezig zijn.

(mogelijk) Verontreinigende activiteiten

Dit is een overzicht van potentieel verontreinigende (bedrijfs)activiteiten die op de locatie (mogelijk) zijn uitgevoerd, worden vermoed (HBB) en/of zijn onderzocht. Met 'vervallen' wordt aangegeven of een activiteit werkelijk op de locatie heeft plaatsgevonden. Met 'Benoemd' wordt aangegeven of deze activiteit ook in de bodemonderzoeken zijn benoemd. Vervolgens wordt aangegeven of er een verontreiniging veroorzaakt door deze activiteit aanwezig is.

Geconstateerde Verontreinigingen

Indien verontreinigingen in de grond of het grondwater zijn aangetroffen wordt in deze tabel aangegeven in welke mate overschrijding van de normen heeft plaatsgevonden. Tevens wordt vermeld welke omvang de verontreiniging heeft en op welke diepte deze zit.

Besluiten

Op basis van de aangeleverde rapporten doet het bevoegd gezag uitspraak over de mate van verontreiniging (ernst), de spoedeisendheid van saneren (spoed), te nemen maatregelen voor, na en

tijdens sanering, saneringsplannen en de uitvoering van de sanering (evaluatie). In dit overzicht worden de door de provincie genomen besluiten vermeld.

Saneringscontouren

Indien sprake is van sanering in delen of fasen dan worden meerdere contouren vermeld. Per fase of deel wordt aangegeven welke saneringsvariant voor de boven- of ondergrond uiteindelijk is uitgevoerd.

Zorgmaatregelen

Indien na sanering nog verontreiniging is achtergebleven zullen maatregelen worden genomen om blootstelling aan of verspreiding van de restverontreiniging te voorkomen. Deze maatregelen worden in het BIS geregistreerd. Het bevoegd gezag houdt toezicht op het in stand houden van deze maatregelen.

[Show the Debugger Trace Report](#)

TEKENING 1-1

Situatie met monsterpunten en peilbuis

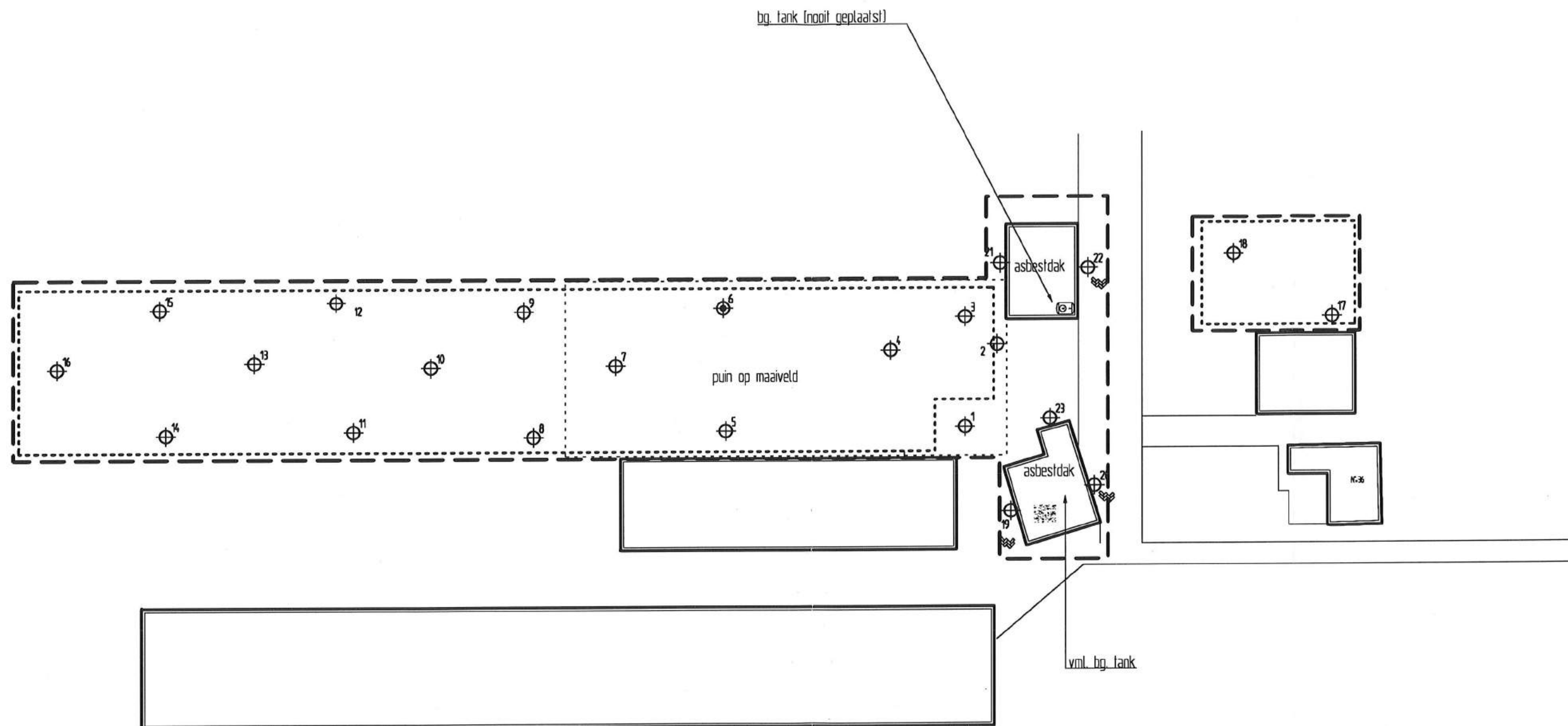

LEGENDA

- monterpunt met nummer
- peilbuis met nummer
- grens onderzoekslocatie



VanWestreenen BV Verkennend bodem- en asbestonderzoek Gorsseweg 38 te Bathmen Situatie met monsterpunten en peilbuis	Projectnummer 200233
	Tekening 1-1
	Schaal 1:500
	Afmetingen A3_1
	Datum apr.-2020
Getekend dh	Filename 200233A
Barkstraat 5 Postbus 253 8100 AG Raalte Tel.: 0572-360998 Fax.: 0572-351574	