



Colmschaterstraatweg 20 te Schalkhaar

- Quicksan flora en fauna in het kader van de Wet natuurbescherming –

Opdrachtgever	De heer R. Koers
Datum veldbezoek	23 augustus 2022
Kenmerk rapport	Q2022-JMW-3040 - Quicksan flora en fauna Colmschaterstraatweg 20 te Schalkhaar
Datum rapport	5 september 2022
Versie	V1.0
Auteur	ing. J.M. de Wever
Controle	ing. W. Egging

EcoTierra-ecologisch adviesbureau

Postadres: Abraham Teerlinkstraat 10, 7424 DM Deventer

Bezoekadres: Keulenstraat 10, 7418 ET Deventer

www.ecotierra.nl

info@ecotierra.nl

0570-597418

Draagvlak voor natuur is de basis voor natuurbescherming

Dit rapport is vervaardigd op verzoek van de opdrachtgever en is zijn eigendom. Niets uit dit rapport mag worden veeleenvoudigd en/of openbaar gemaakt worden d.m.v. druk, fotokopie, digitale kopie of op welke andere wijze dan ook, zonder voorafgaande schriftelijke toestemming van de opdrachtgever hierboven aangegeven. EcoTierra- ecologisch adviesbureau is niet aansprakelijk voor gevolgschade, alsmede voor schade welke voortvloeit uit toepassingen van de resultaten van werkzaamheden of andere gegevens verkregen van EcoTierra- ecologisch adviesbureau; opdrachtgever vrijwaart EcoTierra- ecologisch adviesbureau voor aanspraken van derden in verband met deze toepassing.

INHOUDSOPGAVE

1	INLEIDING	4
1.1	AANLEIDING	4
1.2	DOELSTELLING	4
1.3	VOLLEDIGHEID ONDERZOEK	4
1.4	GELDIGHEIDSDUUR RAPPORT	5
2	ONDERZOEKSOPZET	6
2.1	BRONNENONDERZOEK	6
2.2	VELDBEZOEK	6
3	PLANGEBIED EN BEOOGDE INGREPEN	7
3.1	PLANGEBIED	7
3.2	GEWENSTE TOEKOMSTIGE SITUATIE EN VOORGENOMEN INGREPEN	8
4	BEVINDINGEN BRONNENONDERZOEK EN TOETSING	10
4.1	BEVINDINGEN EN TOETSING BESCHERMDE GEBIEDEN/ HOUTOPSTANDEN	11
4.2	BEVINDINGEN BRONNENONDERZOEK, VELDONDERZOEK EN TOETSING SOORTEN	11
5	CONCLUSIE	14
6	VRIJBLIJVEND ADVIES	16

BIJLAGEN

1. Waarnemingen NDFF
2. Wettelijk kader
3. Lijst beschermde soorten
4. Jaarrond beschermde nesten
5. Bronnen

1 INLEIDING

In opdracht van de heer Koers heeft EcoTierra- ecologisch adviesbureau aan de Colmschaterstraatweg 20 te Schalkhaar (gemeente Deventer) een quickscan flora en fauna uitgevoerd in het kader van de Wet natuurbescherming (Wnb). Tevens is er globaal getoetst aan het Natuurnetwerk Nederland (NNN).

Het plangebied is gelegen in de bebouwde kom van Schalkhaar en betreft een oude paardenschuur, een voormalige weide en de directe omgeving ervan.

1.1 Aanleiding

De initiatiefnemer is voornemens 3 schuurwoningen op de weide te realiseren en de bestaande schuur om te bouwen tot 2 schuurwoningen. Er worden geen oppervlaktewateren gedempt of bomen gekapt. Er zijn in het kader van het project geen concrete ingrepen in de tuin gepland.

In verband met de Wet natuurbescherming (Wnb) is het noodzakelijk om voorafgaande aan ruimtelijke ingrepen en inrichting te toetsen of de geplande activiteiten geen negatief effect hebben op beschermde plant- en/of diersoorten en leefgebieden.

1.2 Doelstelling

Het doel van onderhavige quickscan is inzicht geven of de voorgenomen activiteiten een overtreding van de vigerende natuurwetgeving tot gevolg hebben.

Om dit inzicht te verkrijgen worden de volgende vragen beantwoord;

- zijn er binnen het plangebied beschermde dier- en plantsoorten aangetroffen en/of worden deze verwacht?
- wat is de juridische status van deze soorten?
- hebben de voorgenomen activiteiten een (significant) negatief effect op deze soorten?
- ligt het plangebied in of nabij beschermde natuurgebieden, zoals het NNN of Natura2000-gebieden?
- wat zijn de gevolgen en dienen er (mitigerende) maatregelen genomen te worden?
- dient er een nader onderzoek uitgevoerd te worden?
- dient er een ontheffing aangevraagd te worden?

1.3 Volledigheid onderzoek

Een quickscan is een momentopname en kan slechts in beperkte mate uitsluitel geven over de aan- of afwezigheid van soorten. Het kan voorkomen dat soorten niet worden waargenomen tijdens het veldbezoek.

Aan de hand van expert-judgement en bekende ecologische principes zal een inschatting worden gemaakt over het wel of niet voor kunnen komen van beschermde plant- en diersoorten. Verder is de quickscan geen veldinventarisatie. Veldinventarisaties omvatten meerdere opnamerondes die volgens standaardmethoden worden uitgevoerd.

1.4 Geldigheidsduur rapport

Afhankelijk van de aangetroffen soorten is de rapportage drie of vijf jaar geldig. Voor Habitatrichtlijnsoorten en vogels met een jaarrond beschermd nest dient maximaal drie jaar als geldigheidsduur te worden gehanteerd met als voorwaarde dat er weinig (fysieke) veranderingen hebben plaatsgevonden in het plangebied.

2 ONDERZOEKSOPZET

In onderhavige quickscan is de locatie gescreend op de aanwezigheid van beschermde plant- en diersoorten. Er is gestart met een bronnenonderzoek en vervolgens is de locatie bezocht.

2.1 Bronnenonderzoek

Voor het bronnenonderzoek zijn diverse (digitale) verspreidingsatlassen (waaronder de NDFF) geraadpleegd. Hierdoor is indicatief een beeld verkregen of er relevante soorten voorkomen binnen of in de omgeving van het plangebied. De NDFF is op 18 augustus 2022 geraadpleegd.

Diverse kaarten (waaronder NNN, Natura2000 en Natuurbeheerplan) van de provinciale site overijssel.databank.nl zijn geraadpleegd in augustus en september 2022.

2.2 Veldbezoek

Het plangebied is op 23 augustus 2022 overdag bezocht. Ten tijde van het veldbezoek was het zonnig bij een temperatuur van rond de 23°C.

Het plangebied was ten tijde van het veldbezoek volledig toegankelijk. De directe omgeving van het plangebied is tijdens het veldbezoek eveneens bekeken. Gedurende het onderzoek is de eigenaresse geïnterviewd.

Tijdens het veldonderzoek is zoveel mogelijk concrete informatie verzameld met betrekking tot de aan- of afwezigheid van beschermde soorten (zicht- en geluidswaarnemingen, sporenonderzoek naar de aanwezigheid van pootafdrukken, graafsporen, nesten, holen, uitwerpselen, haren en dergelijke).

Het onderzoek is uitgevoerd door ecooloog ing. J.M. de Wever. De ecologen van EcoTierra-ecologisch adviesbureau hebben een relevante HBO-studie gevolgd. Tevens worden diverse relevante cursussen gevolgd, symposia en congressen bezocht en diverse vakbladen en nieuwsbrieven gelezen om de laatste ontwikkelingen te volgen. De onderzoekers zijn in het bezit van diverse certificaten, waaronder 'Zorgvuldig handelen Wet natuurbescherming, ruimtelijke ontwikkeling en inrichting, niveau 4, IPC Groene Ruimte (door Stadswerk erkend certificaat)'.

3 PLANGEBIED EN BEOOGDE INGREPEN

In dit hoofdstuk zijn de onderzoekslocatie en de voorgenomen activiteiten beschreven. Op onderstaande afbeelding is het plangebied weergegeven waarbinnen de activiteiten daadwerkelijk plaatsvinden.

3.1 Plangebied

Het plangebied is gelegen in de bebouwde kom van Schalkhaar en betreft een oude paardenschuur, een voormalige weide en de directe omgeving ervan. De paardenschuur wordt gebruikt voor opslag en heeft een spouw en een pannendak. Om de weide is hekwerk/ schutting aanwezig.

De directe omgeving bestaat uit infrastructuur, groenstructuren en woningen.



Afbeelding 1: Situering plangebied (bron: PDOK).



Foto's: Indrukken plangebied. De te verbouwen schuur.



Foto's: Indrukken plangebied. De te verbouwen schuur binnen.



Foto's: Indrukken plangebied. Voormalige weide.



Foto's: Indrukken plangebied. Tuin rondom schuur.



Foto's: Indrukken plangebied. Tuin rondom schuur.



Foto's: Indrukken directe omgeving. De te handhaven woning op het perceel en buurtwoning.



Foto's: Indrukken directe omgeving. Colmschaterstraatweg.

3.2 Gewenste toekomstige situatie en voorgenomen ingrepen

De initiatiefnemer is voornemens 3 schuurwoningen op de weide te realiseren en de bestaande schuur om te bouwen tot 2 schuurwoningen. Er worden geen oppervlaktewateren gedempt of bomen gekapt. Er zijn in het kader van het project geen concrete ingrepen in de tuin gepland.

De ingrepen vinden plaats in het kader van ruimtelijke inrichting of ontwikkeling van gebieden.



Afbeelding 2: Gewenste toekomstige situatie (bron: De heer Koers).

4 BEVINDINGEN BRONNENONDERZOEK EN TOETSING

Hieronder worden de bevindingen van het bronnenonderzoek weergegeven. Tevens vindt er een toetsing aan de Wet natuurbescherming plaats en zal er gekeken worden of er gevolgen zijn voor het Natuurnetwerk Nederland.

4.1 Bevindingen en toetsing beschermde gebieden/ houtopstanden

In de database van de provincie Overijssel is af te lezen dat het plangebied niet is gelegen in het Natuurnetwerk Nederland (NNN).

- De provincie hanteert geen externe werking als het gaat om het NNN, de Nee-tenzij toets is derhalve niet aan de orde.

Er liggen geen Natura2000-gebieden binnen een straal van 3.000 meter.

De onderlinge afstand maakt dat er geen rechtstreekse aantasting (door bijvoorbeeld licht, trillingen, geluid of menselijke aanwezigheid) of indirecte aantasting (door bijvoorbeeld verdroging) te verwachten is op soorten die voor omliggende Natura2000-gebieden zijn aangewezen.

- Een Voortoets (soorten) die soms noodzakelijk kan zijn bij ligging nabij een Natura2000-gebied is niet noodzakelijk.

Thema's als vermisting/ verzuring (stikstof) vallen niet onder de reikwijdte van onderhavige quickscan flora en fauna. Sinds 1 juli 2021 is de wet Stikstofreductie en Natuurverbetering in werking. Onderdeel van deze wet is de vrijstelling voor bouw-, sloop en eenmalige aanlegactiviteiten, in het kort de bouwvrijstelling. Dit betekent in het vergunningstraject dat voor het aspect stikstof alleen nog de neerslag (depositie) in de gebruiksfase een rol speelt. Echter, op het moment van onderhavige schrijven wordt er gekeken naar deze regeling. Mogelijk dat deze regeling vervalt of aangepast wordt.

Er zal in ieder geval een toename zijn van wooneenheden en verkeer.

- Mogelijk wordt er door bevoegd gezag een AERIUS-berekening gevraagd.

Er worden in het kader van de voorgenomen ingrepen geen bomen gekapt.

- Het onderdeel 'houtopstanden' van de Wet natuurbescherming is derhalve niet van toepassing.

4.2 Bevindingen bronnenonderzoek, veldonderzoek en toetsing soorten

NDFF

Voor het bronnenonderzoek is gebruik gemaakt van de gegevens van NDFF (tot 5 jaar terug, geraadpleegd op 18 augustus 2022). Er is met name gekeken naar jaarrond beschermde nesten, Habitatrichtlijnsoorten en nationaal beschermde soorten (niet vrijgestelde soorten Utrecht). Bijlage 1 geeft de resultaten weer van het NDFF-onderzoek. Het betreft hier ook waarnemingen van bijvoorbeeld foeragerende en overvliegende exemplaren.

- Binnen het plangebied en in de directe omgeving zijn relevante waarnemingen aangetroffen van steenmarter en egel.

Flora

Tijdens het veldbezoek zijn er binnen het plangebied geen beschermde wilde vaatplanten aangetroffen. Het plangebied bestaat uit een kale weide, bebouwing en een gecultiveerde en goed onderhouden tuin.

Uit het bronnenonderzoek zijn eveneens geen waarnemingen van beschermde soorten aangetroffen.

- Er zijn derhalve geen negatieve effecten te verwachten aangaande deze soortgroep.

Vogels

Tijdens het veldbezoek zijn binnen het plangebied en in de omgeving enkele vogelsoorten waargenomen zoals merel, houtduif, kraai en auditief buizerd.

Het plangebied is onderzocht op sporen en geschiktheid voor soorten met een jaarrond beschermd nest. Er zijn geen huismussen waargenomen op het perceel of bij de burens. Wel wat verder weg in de wijk, tijdens de omgevingscheck. Het dak is niet geschikt voor huismus en gierzwaluw. Dergelijke dakpannen geven weinig ruimte en sluiten goed op elkaar aan. Met een ladder kon de dakgoot bekeken worden. Er zijn geen openingen aanwezig die toegang geven tot de ruimte tussen pannen en beschot.



Foto's: Ongeschiktheid dak voor huismus en gierzwaluw.

Voor uilen, roofvogels, huiszwaluw en andere soorten met een jaarrond beschermd nest is het plangebied niet geschikt. Er zijn dan ook geen sporen aangetroffen zoals plukplekken, veren, fecaliën, nestresten of braakballen.

Door de werkzaamheden kunnen nesten van soorten zonder jaarrond beschermd nest worden vernietigd (bijvoorbeeld in omliggende groenstructuren). Dit is toegestaan, maar de werkzaamheden dienen wel buiten het broedseizoen plaats te vinden of te starten (broedseizoen loopt globaal van maart tot en met augustus, afhankelijk van soort en weersomstandigheden). Het gaat erom of een broedgeval wordt verstoord/ vernietigd of niet. Indien starten of werken buiten het broedseizoen niet mogelijk is, dient er voorafgaande aan de werkzaamheden vastgesteld te zijn dat er geen broedgevallen aanwezig zijn.

- Er zijn geen negatieve effecten te verwachten aangaande vogels, mits de genoemde voorwaarden in acht worden genomen.

Grondgebonden zoogdieren

Er zijn binnen het plangebied geen sporen aangetroffen die duiden op aanwezigheid van een, volgens het bronnenonderzoek in de omgeving voorkomende, steenmarter. De schuur was volledig te onderzoeken. Er zijn in de schuur geen geschikte wegkruipplekken aanwezig. Vaste verblijfplaatsen van deze soort zijn dan ook niet te verwachten.

In de tuin kan egel voorkomen. De soort komt volgens NDFF voor in de omgeving. Er zijn geen concrete plannen met de tuin bekend. Het betreft een mooie tuin waar niet direct werkzaamheden te verwachten zijn. In de weide, waar de nieuwbouw gepland is, is een verblijf van egel uitgesloten. Er hoeft geen vervolgonderzoek plaats te vinden naar deze soort.

Voor kleine marterachtigen, boommarter, das, eekhoorn en dergelijk is het plangebied niet geschikt.

Mogelijk komen door de provincie vrijgestelde soorten zoals sommige muizen voor. Voor deze soorten geldt een algehele vrijstelling als het ruimtelijke ingrepen betreft. Wel geldt de zorgplicht.

Vleermuizen

De schuur is geschikt bevonden voor vleermuizen. Zo zijn er diverse openingen, bijvoorbeeld bij de gevelbetimmering, die leiden naar de niet-geïsoleerde spouw. De ruimte tussen de dakpannen en het beschot is geschikt als verblijfplaats voor vleermuizen. Vleermuizen hebben maar hele kleine openingen nodig om binnen te komen.



Foto's: Openingen die toegang kunnen bieden naar mogelijke vaste verblijfplaatsen van vleermuizen.

De opstal is in potentie geschikt als zomer-, paar-, kraam- en mogelijk als winterverblijf (voor enkele exemplaren die daar in de zomer ook aanwezig zijn). Er zijn geen sporen aangetroffen die duiden op vleermuizen, en zeker niet op een grote groep vleermuizen. Bij de aanwezigheid van een kraamverblijf zijn er vaak uitwerpselen zichtbaar op gevel of grond. Een massawinterverblijf van gewone dwergvleermuis is uitgesloten.

De exacte ingrepen zijn nog niet bekend. Maar de spouw zal zeer waarschijnlijk na-geïsoleerd worden. Ook kunnen eventueel aanwezige verblijven in het dak aangetast worden door ingrepen.

Mogelijk gaan er door de ingrepen verblijf-/ voortplantingsplaatsen verloren. Dit is niet toegestaan bij de Wet Natuurbescherming.

Wanneer er aantasting (direct of indirect (bv toegang dichten) van de spouw, gevel of dak zal plaatsvinden dient er een nader onderzoek naar vleermuizen plaats te vinden. Dit nadere onderzoek dient vast te stellen of er (zo ja, welke soorten en welke functie) gebruik gemaakt wordt van de schuur en dient plaats te vinden op basis van het protocol voor vleermuisinventarisaties 2021 (GaN). Er dient in de periode 15 mei- 15 juli (kraam-/ zomerverblijf) en 15 augustus- 1 oktober (paarverblijf) onderzoek plaats te vinden. Bij de onderzoeksoptzet dient gelet te worden op de diverse functies die het plangebied kan hebben, op de verschillende soorten vleermuizen die gebruik van de gebouwen kunnen maken en op de zogenaamde 75% regel uit het vleermuizenprotocol.

Mogelijk dienen er naar aanleiding van het nadere onderzoek een ontheffing aangevraagd te worden en/ of mitigerende maatregelen genomen te worden.

Er zijn binnen het plangebied geen bomen aanwezig die kunnen dienen als verblijfplaats voor boombewonende vleermuizen.

- Verblijfplaatsen van boombewonende vleermuizen zijn uit te sluiten.

Er zal door vleermuizen gefoerageerd worden in en nabij het plangebied. Foerageergebied is alleen beschermd wanneer dit gebied noodzakelijk is om de functionaliteit van een vaste verblijfplaats te behouden. In onderhavige situatie zal dit niet aan de orde zijn.

- Er gaat geen significant foerageergebied verloren door de ingreep.

Het plangebied maakt geen onderdeel uit van een vliegroute.

- Er gaan geen significante vliegroutes verloren in het kader van onderhavig project.

Verstoring door licht op de omliggende groenstructuren dient tijdens de werkzaamheden en in de toekomstige situatie zoveel mogelijk voorkomen te worden.

Amfibieën, reptielen en vissen

Er is geen oppervlaktewater aanwezig binnen het plangebied. De aanwezigheid van vissen en voortplantingswater van amfibieën kan derhalve worden uitgesloten. Er is eveneens geen significant landhabitat te verwachten voor strikt beschermde soorten amfibieën. Mogelijk zitten er algemenere soorten onder de beplanting verscholen. Voor dergelijke soorten geldt een algehele vrijstelling als het ruimtelijke ingrepen betreft. Wel geldt de zorgplicht.

Het ontbreekt het plangebied aan broeihopen, takkenrillen, heide, bosschages en dergelijke waardoor de aanwezigheid van reptielen ook uit te sluiten is.

- Er zijn geen negatieve effecten te verwachten aangaande deze soortgroepen, wel is de zorgplicht van toepassing.

Ongewervelden/ overige soorten

Het ontbreken van specifieke habitats zoals heide en (laag)veen, grote rivieren en oude, rottende eiken maakt dat de veelal veeleisende Habitatrichtlijnsoorten en exemplaren van de nationaal beschermde soorten van ongewervelden en overige soorten niet te verwachten zijn. In het bronnenonderzoek zijn deze soorten dan ook niet aangetroffen.

- Er zijn geen negatieve effecten te verwachten aangaande ongewervelden of overige soorten.

De zorgplicht (art 1.11 Wnb)

Voor alle soorten geldt een zorgplicht. Deze zorgplicht houdt in dat de initiatiefnemer passende maatregelen neemt om schade aan deze soorten te voorkomen of zoveel mogelijk te beperken.

Hierbij gaat het bijvoorbeeld om het niet verontrusten of verstoren in de kwetsbare perioden zoals de winterslaap, de voortplantingstijd en de periode van afhankelijkheid van de jongen. De kwetsbare perioden zijn niet voor alle verschillende soortgroepen gelijk.

Indien vooraf bekend is dat werkzaamheden moeten worden uitgevoerd binnen de kwetsbare perioden van de betreffende soorten, is het zaak ervoor te zorgen dat het gebied tegen die tijd ongeschikt is als leefgebied voor die soorten.

Natuur-inclusief Deventer

In Deventer is een puntensysteem van toepassing wat betreft natuur-inclusief bouwen. Bij eventuele nieuwbouw of mogelijk bij renovatie dienen maatregelen genomen te worden om de biodiversiteit te bevorderen. Mogelijk geldt het puntensysteem ook in onderhavige situatie. Dit dient bij de gemeente nagevraagd te worden.

Het is raadzaam om bij het opstellen van eventuele maatregelen een ecologisch bureau in te schakelen opdat de juiste maatregelen op de juiste wijze worden toegepast.

5 CONCLUSIE

Onderdeel	Overtreding Wnb/ overige wetgeving	Nader onderzoek naar/ vervolg actie	Periode	Mitigatie
NNN	Nee	Nee	N.v.t.	N.v.t.
Natura2000				
<i>Soorten</i>	Nee	Nee	N.v.t.	N.v.t.
<i>Stikstof</i>	Niet aan getoetst	Eventueel AERIUS berekening	N.v.t.	Niet aan getoetst
Houtopstanden	N.v.t.	N.v.t.	N.v.t.	N.v.t.
Flora	Nee	Nee	N.v.t.	N.v.t.
Vogels § 3.1. Beschermingsregime soorten Vogelrichtlijn				
<i>Jaarrond beschermd nest</i>	Nee	Nee	N.v.t.	N.v.t.
<i>Essentieel leefgebied</i>	Nee	Nee	N.v.t.	N.v.t.
<i>Niet jaarrond beschermd nest</i>	Nee	Zorgplicht	Broedseizoen loopt globaal van maart tot en met augustus	Ingrepen buiten broedseizoen uitvoeren of starten, anders check broedgevallen
Grondgebonden zoogdieren Habitatrichtlijn en Nationaal				
<i>Verblijfplaatsen</i>	Nee	Nee	N.v.t.	N.v.t.
<i>Functioneel leefgebied</i>	Nee	Nee	N.v.t.	N.v.t.
Vleermuizen § 3.2. Beschermingsregime soorten Habitatrichtlijn				
<i>Vaste verblijfplaatsen</i> Te verbouwen schuur	Mogelijk Afhankelijk ingrepen	Nader onderzoek conform vigerend vleermuizenprotocol	15 mei – 15 juli 15 augustus – 1 oktober	Mogelijk (tijdelijke) alternatieve verblijfplaatsen aanbieden
- Bomen	Nee	Nee	N.v.t.	N.v.t.
<i>Essentieel foerageergebied</i>	Nee	Nee	N.v.t.	Verstoring door licht op omgeving zoveel mogelijk voorkomen
<i>Essentiële vliegroute</i>	Nee	Nee	N.v.t.	
Amfibieën/ reptielen/vissen (niet vrijgestelde soorten)	Nee	Nee	N.v.t.	N.v.t.
Ongewervelden/ overige soorten (streng en strikt beschermde soorten)	Nee	Nee	N.v.t.	N.v.t.
Vrijgestelde soorten en alle overige dieren en planten	Divers	Zorgplicht	Altijd	Zoveel mogelijk werken buiten kwetsbare periodes

6 VRIJBLIJVEND ADVIES

Bij de nieuwe inrichting kan rekening worden gehouden met soorten door kasten voor vogels en vleermuizen in te bouwen of aan te brengen. Over dit zogenaamde natuurinclusief bouwen is tegenwoordig veel te vinden op internet. Een goede site om informatie en inspiratie op te doen is www.bouwnatuurinclusief.nl.

Het is raadzaam om een ecooloog/ ter zake kundige bij aanschaf en plaatsing te betrekken.

Woonwensen vogels en vleermuizen

	 Gierzwaluw	 Huismus	 Huiszwaluw	 Vleermuis
Aantal 	Plaats stenen in groepjes bij elkaar. Afstand tussen de invliegopeningen is minimaal 1 meter.	Plaats stenen in groepjes bij elkaar. Afstand tussen de invliegopeningen is minimaal 50 centimeter.	Hang meerdere kunstnesten onder een overstekende dakrand. Witte daklijsten zijn favoriet.	Vleermuizen gebruiken een netwerk van verblijfplaatsen. Zorg voor meerdere inbouwstenen en / of open stootvoegen op verschillende plekken.
Hoogte 	Minimaal 4 meter hoog. Kies een locatie met 6 meter vrije ruimte voor de nesten.	Tussen de 2,5 en 12 meter is ideaal. Bijvoorbeeld vlak onder een dakgoot.	Minimaal 4 meter hoog. Zorg voor een vrije aanvliegroute.	Zo hoog mogelijk aan de gevel, dicht bij de dakrand. Minimaal 3 meter hoogte en 3 meter vrije ruimte voor de uitvliegopening.
Oriëntatie 	Noord- of oostgevel. Of in schaduw van een goot of ander bouwelement. Dit voorkomt te hoog oplopende temperaturen in de kast.	Noord- of oostgevel. Of in schaduw van een goot of ander bouwelement. Dit voorkomt te hoog oplopende temperaturen in de kast.	Niet op het noordwesten.	Op iedere gevel! Optimaal is het plaatsen van 2 of meer kasten op verschillende gevels. Vleermuizen kunnen dan zelf een plek kiezen. Dit doen ze op basis van temperatuur en seizoen.
Omgeving 	De omgeving rondom de nestplaats is voor de gierzwaluw minder relevant, de vogel vangt zijn voedsel in de lucht. Wel moeten er voldoende insecten zijn.	Liefst in de buurt van (toekomstige) beschutting en begroeiing.	Waterpartijen en insectenrijk grasland binnen 500 meter zijn ideaal.	Vermijd locaties beschreven door lantaarnpalen, gevelverlichting of andere lichtbronnen.
Afstand tot ramen 	1 meter. Houd meer afstand aan in de buurt van naar buiten openslaande ramen.	1 meter.	Niet direct boven een raam. Voorkom overlast van uitwerpselen voorkomen door 50 cm onder de nesten een plankje te bevestigen.	1 meter. Niet direct boven een raam.
Bonus 	Gierzwaluwen houden van hoogte en van plekken waar ze omheen kunnen vliegen. Tereens, hoge elementen of locaties op de hoek van een gebouw zijn ideaal.	Huismuizen hebben voedsel, water en zand binnen 50 meter nodig. Kies dus voor een locatie aan bijvoorbeeld de tuinzijde van een gebouw, of vlakbij openbaar groen.	Huiszwaluwen zoeken een nest in de buurt van hun geboorteplek. Is er vlakbij een huiszwaluwkolonie aanwezig? Plaats dan zeker kunstnesten!	Vleermuizen houden van een groene, insectenrijke omgeving met veel bomen en hoge struiken. Een nabijgelegen vijver is een pré voor het grootbrengen van jongen.
				

BIJLAGE 1

NDFF



NDFF gegevens	A4
Colmschaterstraatweg 20 te Schalkhaar	
PROJECTNUMMER: Q2022-JMW-3040	SCHAAL: 1:3.000
RAADPLEEGDATUM: 18-8-2022	GETEKEND: WE
	
BIJLAGE: 1	

BIJLAGE 2

WETTELIJK KADER

Wet natuurbescherming (Wnb)

De Flora- en faunawet is op 1 januari 2017 overgaan in de Wet natuurbescherming (Wnb). Deze wet dient ter vervanging van de Natuurbeschermingswet 1998, de Flora- en faunawet en de Boswet en heeft als doel te komen tot één integrale en vereenvoudigde regeling van de natuurbescherming. Hierbij is de Europese regelgeving als uitgangspunt genomen. In de wet is nog steeds een deling van bescherming van soorten en gebieden (Natura2000).

Soortenbescherming

De Wet natuurbescherming kent een apart beschermingsregime voor soorten van de Vogelrichtlijn, een apart beschermingsregime voor soorten van de Habitatrichtlijn, het Verdrag van Bern en het Verdrag van Bonn en een apart beschermingsregime voor andere soorten, die vanuit nationaal oogpunt beschermd worden.

Alle vogels, in totaal ruim 700 soorten, zijn beschermd (Vogelrichtlijn). Sommige soorten genieten een extra bescherming onder het verdrag van Bern of is het nest ervan jaarrond beschermd. Daarnaast worden ongeveer 230 overige Europese en nationale soorten beschermd.

- Verbodsbepalingen

Elk van deze beschermingsregimes kent zijn eigen verbodsbepalingen en vereisten voor vrijstelling of ontheffing van de verboden.

Beschermingsregime soorten Vogelrichtlijn § 3.1 Wn	Beschermingsregime soorten Habitatrichtlijn § 3.2 Wn	Beschermingsregime andere soorten § 3.3 Wn
Art 3.1 lid 1 Het is verboden in het wild levende vogels opzettelijk te doden of te vangen.	Art 3.5 lid 1 Het is verboden soorten in hun natuurlijke verspreidingsgebied opzettelijk te doden of te vangen	Art 3.10 lid 1a Het is verboden soorten opzettelijk te doden of te vangen
Art 3.1 lid 2 Het is verboden opzettelijk nesten, rustplaatsen en eieren van vogels te vernielen of te beschadigen, of nesten van vogels weg te nemen	Art 3.5 lid 4 Het is verboden de voortplantingsplaatsen of rustplaatsen van dieren te beschadigen of te vernielen	Art 3.10 lid 1b Het is verboden de vaste voortplantingsplaatsen of rustplaatsen van dieren opzettelijk te beschadigen of te vernielen
Art 3.1 lid 3 Het is verboden eieren te rapen en deze onder zich te hebben	Art 3.5 lid 3 Het is verboden eieren van dieren in de natuur opzettelijk te vernielen of te rapen	Niet van toepassing
Art 3.1 lid 4 en lid 5 Het is verboden vogels opzettelijk te storen, tenzij de storing niet van wezenlijke invloed is op de staat van instandhouding van de desbetreffende vogelsoort	Art 3.5 lid 2 Het is verboden dieren opzettelijk te verstoren	Niet van toepassing
Niet van toepassing	Art 3.5 lid 5 Het is verboden plantensoorten in hun natuurlijke verspreidingsgebied opzettelijk te plukken en te verzamelen, af te snijden, te ontwortelen of te vernielen	Art 3.10 lid 1c Het is verboden plantensoorten in hun natuurlijke verspreidingsgebied opzettelijk te plukken en te verzamelen, af te snijden, te ontwortelen of te vernielen

Bron: Brochure Soortenbescherming bij ruimtelijke ingrepen, ministerie EZ, versie 1.3 december 2016).

De verbodsbepalingen voor vogels en Habitatrichtlijnsoorten in de Wet natuurbescherming sluiten vrijwel één op één aan bij de bepalingen uit de Vogelrichtlijn en de Habitatrichtlijn. De verbodsbepalingen zijn gericht op de bescherming van individuen van soorten.

Verstoring van vogels is niet verboden indien de verstoring niet van wezenlijke invloed is op de staat van instandhouding van de desbetreffende vogelsoort (artikel 3.1 lid 4 en lid 5). Het is aan de initiatiefnemer om zich ervan te vergewissen – en waar nodig aan te kunnen tonen – dat de op zich versturende activiteit geen bedreiging vormt voor de vogelsoort en aldus niet leidt tot verslechtering van de staat van instandhouding van de betreffende soort.

Het verbod om dieren opzettelijk te doden of te vangen en het verbod om vaste voortplantingsplaatsen of rustplaatsen opzettelijk te beschadigen of vernielen, is niet van toepassing op de bosmuis, huisspitsmuis of veldmuis, voor zover deze dieren zich in of op gebouwen of daarbij behorende erven of roerende zaken bevinden (artikel 3.10 lid 3).

Opzettelijkheid

In de Wet natuurbescherming is bij meer verbodsbepalingen dan onder de Flora- en faunawet het opzetvereiste toegevoegd, in lijn met de artikelen van de Habitatrichtlijn en Vogelrichtlijn. In de Flora- en faunawet was alleen sprake van het opzetvereiste bij verontrusting (art 10). Hierdoor was de Flora- en faunawet strenger dan de verbodsbepalingen van de Habitatrichtlijn. Niet-opzettelijke handelingen waarbij de verbodsbepalingen overtreden worden, zijn nu niet langer verboden. Daarbij is van belang dat het Europees Hof van Justitie in zijn jurisprudentie heeft bepaald dat onder opzet ook voorwaardelijke opzet moet worden begrepen⁶⁾: *“Daarvan is sprake als iemand een handeling verricht en daarbij bewust de aanmerkelijke kans aanvaardt dat zijn gedragingen schadelijke gevolgen hebben voor een dier of plant...”*.

- Ontheffing of vrijstelling

Om af te mogen wijken van de verbodsbepalingen via een ontheffing of vrijstelling moet aan drie criteria zijn voldaan:

- Ten eerste mag alleen van de verbodsbepaling afgeweken worden als er geen andere bevredigende oplossing voor de handeling mogelijk is.
- Ten tweede moet tegenover de afwijking van het verbod een in de wet genoemd belang staan. De wet geeft voor de verschillende beschermingsregimes aan wat die belangen zijn.
- Ten slot mag de ingreep geen afbreuk doen aan de staat van instandhouding van de soort.

De drie criteria op grond waarvan van de verbodsbepalingen afgeweken kan worden, zijn eveneens uit deze twee richtlijnen overgenomen. Dat betekent dat de verbodsbepalingen niet overtreden mogen worden, tenzij men een ontheffing kan krijgen (het zogenoemde ‘nee, tenzij-principe’).

Als aan deze drie vereisten voldaan is, kan een ontheffing worden verleend. Voor een aantal handelingen zijn bovendien vrijstellingenmogelijk, bijvoorbeeld in de vorm van een provinciale verordening of een gedragscode.

Vrijstellingen kunnen in principe gelden voor alle drie de beschermingsregimes. Vrijstellingen van verbodsbepalingen zoals die gelden voor Vogelrichtlijn- of Habitatrichtlijnsoorten, kunnen alleen verleend worden voor in de Europese Vogelrichtlijn of Europese Habitatrichtlijn genoemde belangen. Om soorten vrij te stellen, zal altijd voldaan moeten zijn aan de vereisten van de wet, met name de afweging dat de vrijstelling geen afbreuk mag doen aan het streven de populatie van de betrokken soort in hun natuurlijk verspreidingsgebied in een gunstige staat van instandhouding te laten voortbestaan (voor Habitatrichtlijnsoorten en andere soorten) dan wel dat de vrijstelling niet leidt tot verslechtering van de staat van instandhouding van vogelsoorten.

Belangen voor ontheffingsverlening of vrijstelling onder de Wet natuurbescherming

Voor vogels beschermd onder de Vogelrichtlijn kan ontheffing of vrijstelling worden verleend op grond van de volgende belangen:

- in het belang van de volksgezondheid of de openbare veiligheid;
- in het belang van de veiligheid van het luchtverkeer;
- ter voorkoming van belangrijke schade aan gewassen, vee, bossen, visserij of wateren;
- ter bescherming van flora of fauna;
- voor onderzoek of onderwijs, het uitzetten of herinvoeren van soorten, of voor de daarmee samenhangende teelt,
- om het vangen, het onder zich hebben of elke andere wijze van verstandig gebruik van bepaalde vogels in kleine hoeveelheden selectief en onder strikt gecontroleerde omstandigheden toe te staan.

Voor soorten beschermd onder de Habitatrichtlijn, het Verdrag van Bern of het Verdrag van Bonn kan ontheffing of vrijstelling worden verleend op grond van de volgende belangen:

- in het belang van de bescherming van de wilde flora of fauna, of in het belang van de instandhouding van de natuurlijke habitats;
- ter voorkoming van ernstige schade aan met name de gewassen, veehouderijen, bossen, visgronden, wateren of andere vormen van eigendom;
- in het belang van de volksgezondheid, de openbare veiligheid of andere dwingende redenen van groot openbaar belang, met inbegrip van redenen van sociale of economische aard en met inbegrip van voor het milieu wezenlijke gunstige effecten;
- voor onderzoek en onderwijs, repopulatie of herintroductie van deze soorten, of voor de daartoe benodigde kweek, met inbegrip van de kunstmatige vermeerdering van planten, of
- om het onder strikt gecontroleerde omstandigheden mogelijk te maken op selectieve wijze en binnen bepaalde grenzen een beperkt, bij de ontheffing of vrijstelling vastgesteld aantal van bepaalde dieren van de aangewezen soort te vangen of onder zich te hebben, onderscheidenlijk een beperkt bij de ontheffing of vrijstelling vastgesteld aantal van bepaalde planten van de aangewezen soort te plukken of onder zich te hebben.

Voor andere, 'nationaal' beschermde soorten kan ontheffing of vrijstelling worden verleend op grond van de volgende belangen:

- de belangen die gelden voor soorten van de Habitatrichtlijn zoals hierboven genoemd;
- in het kader van de ruimtelijke inrichting of ontwikkeling van gebieden, daaronder begrepen het daaropvolgende gebruik van het ingerichte of ontwikkelde gebied;
- ter voorkoming van schade of overlast, met inbegrip van schade aan sportvelden, schietterreinen, industrieterreinen, kazernes, of begraafplaatsen;
- ter beperking van de omvang van de populatie van dieren, in verband met door deze dieren ter plaatse en in het omringende gebied veelvuldig veroorzaakte schade of in verband met de maximale draagkracht van het gebied waarin de dieren zich bevinden;
- ter voorkoming of bestrijding van onnodig lijden van zieke of gebrekkige dieren;
- in het kader van bestendig beheer of onderhoud in de landbouw of bosbouw;
- in het kader van bestendig beheer of onderhoud aan vaarwegen, watergangen, waterkeringen, waterstaatswerken, oevers, vliegvelden, wegen, spoorwegen of bermen, of in het kader van natuurbeheer;
- in het kader van bestendig beheer of onderhoud van de landschappelijke kwaliteiten van een bepaald gebied,
- in het algemeen belang van de betreffende soort.

Provinciale staten kunnen vrijstelling van de verbodsbepalingen verlenen. Dit moet worden geregeld in een provinciale verordening. In de verordening of regeling staat aangegeven voor welke verbodsbepalingen, voor welke handelingen en voor welke soorten de vrijstelling geldt. Onder meer op basis van regionale verschillen in de staat van instandhouding van soorten kunnen de vrijgestelde soorten per provincie verschillen.

Overzicht algemene vrijstellingen soorten per provincie

Op basis van door PS vastgestelde provinciale verordeningen d.d. 10 januari 2022

Nederlandse Naam	Wetenschappelijke Naam	Drenthe	Flevoland	Friesland	Gelderland	Groningen	Limburg	Noord-Brabant	Noord-Holland	Overijssel	Utrecht	Zeeland	Zuid-Holland	Ministerie EZ (AMAB RN art 3.31)
Zoogdieren														
Aardmuis	<i>Microtus agrestis</i>	x	x	x	x	x	x	x	x	x	x	x	x	x
Bosmuis*	<i>Apodemus sylvaticus</i>	x	x	x	x	x	x	x	x	x	x	x	x	x
Bunzing	<i>Mustela putorius</i>	x		x5		x5	x	x	x	x	x		x	x
Dwergmuis	<i>Micromys minutus</i>	x	x	x	x	x	x	x	x	x	x	x	x	x
Dwergspitsmuis	<i>Sorex minutus</i>	x	x	x	x	x	x	x	x	x	x	x	x	x
Egel	<i>Erinaceus europaeus</i>	x	x	x	x	x	x	x	x		x	x	x	x
Eekhoorn	<i>Sciurus vulgaris</i>						x1							
Gewone bosspitsmuis	<i>Sorex araneus</i>	x	x	x	x	x	x	x	x	x	x	x	x	x
Haas	<i>Lepus europeus</i>	x	x	x	x	x5	x	x	x	x			x	x
Hermelijn	<i>Mustela erminea</i>	x		x5		x5	x				x		x	x
Huizspitsmuis*	<i>Crocidura russula</i>	x	x	x	x	x	x	x	x	x	x	x	x	x
Konijn	<i>Oryctolagus cuniculus</i>	x	x	x	x	x	x	x	x	x			x	x
Molmuis	<i>Arvicola scherman</i>						x							
Ondergrondse woelmuis	<i>Pitymys subterraneus</i>	x	x	x	x	x	x	x			x	x		x
Ree	<i>Capreolus capreolus</i>	x	x	x	x	x	x	x	x	x	x	x	x	x
Rosse woelmuis	<i>Clethrionomys glareolus</i>	x	x	x	x	x	x	x	x	x	x	x	x	x
Steenmarter	<i>Martes foina</i>			x			x2							
Tweekleurige bosspitsmuis	<i>Sorex coronatus</i>	x	x	x	x	x	x	x	x	x	x			x
Veldmuis*	<i>Microtus arvalis</i>	x	x	x	x	x	x	x	x	x	x	x	x	x
Vos	<i>Vulpes vulpes</i>	x	x	x	x	x	x	x	x	x	x	x	x	x
Wezel	<i>Mustela nivalis</i>	x1		x5		x	x				x		x	x
Wild zwijn	<i>Sus scrofa</i>						x1							
Woelrat	<i>Arvicola terrestris</i>	x	x	x	x	x	x	x	x	x	x	x	x	x
Amfibieën en reptielen														
Bruine kikker	<i>Rana temporaria</i>	x	x	x	x	x	x	x	x	x	x	x	x	x
Gewone pad	<i>Bufo bufo</i>	x	x	x	x	x	x	x	x	x	x	x	x	x
Hazelworm	<i>Anguis fragilis</i>						x3							
Kleine watersalamander	<i>Lissotriton vulgaris</i>	x	x	x	x	x	x	x	x	x	x	x	x	x
Levendbarende hagedis	<i>Zootoca vivipara</i>						x4							
Meerkikker	<i>Pelophylax ridibundus</i>	x	x	x	x	x	x	x	x	x	x	x	x	x
Middelste groene kikker / Bastaardkikker	<i>Pelophylax klepton esculentus</i>	x	x	x	x	x	x	x	x	x	x	x	x	x

* voor deze soorten daarnaast algemene vrijstelling in/op gebouwen en bijbehorende erven Wnb 3.10 3e lid

x1 = vrijstelling geldt in de periode maart- april en juli tot en met november

x2 = vrijstelling geldt in de periode 15 augustus tot en met februari

x3 = vrijstelling geldt in de periode juli, augustus en september

x4 = vrijstelling geldt in de periode 15 augustus tot en met 15 oktober

x5 = de vrijstelling voor deze soorten wordt ingetrokken met de inwerkingtreding van de Omgevingsverordening 2022.

Opmerking bij Friesland: Er gelden allerlei aanvullende voorschriften aan de vrijstelling mbt doden, vangen, vrijlaten en beschadigen of vernielen van verblijfplaatsen. In de stukken wordt ook vrijstelling gegeven voor de mol, maar deze is niet beschermd onder de Wnb. Deze ommissie wordt rechtgezet bij de inwerkingtreding van de Omgevingsverordening 2022.

wettelijke belangen:

3.10.2.a / Rnb 3.31.d	ikv RO en gebruik van gebieden	x	x	x	x	x	x	x	x	x	x	x	x	x
3.10.2.d	voorkomen onnodig lijden		x								x			
3.10.2.e / Rnb 3.31.b	ikv bestendig beheer of onderhoud landbouw of bosbouw	x	x	x	x	x	x	x			x	x	x	x
3.10.2.f / Rnb 3.31.a	ikv bestendig beheer of onderhoud overig	x	x	x	x	x	x	x	x	x	x	x	x	x
3.10.2.g	ikv bestendig beheer of onderhoud landsch kwaliteiten bepaald gebied	x	x	x	x		x	x			x	x	x	
3.10.2.i / Rnb 3.31.c	bestendig gebruik					x						x		x
(geldt alleen voor amfibieën) ikv bescherming wilde flora, fauna & habitats										x				

(Bron: Natuurinclusief, januari 2022).

- Gedragscode

Voor regulier voorkomende werkzaamheden en ruimtelijke ontwikkeling kan een vrijstelling van de verbodsbepalingen mogelijk zijn als u handelt conform een goedgekeurde gedragscode. Het kan gaan om handelingen in het kader van bestendig beheer of onderhoud, bestendig gebruik en ruimtelijke ontwikkeling of inrichting. Zo is het onder de Wet natuurbescherming mogelijk om via een gedragscode Europees beschermd vogel- en

andere dier- en plantensoorten vrij te stellen bij ruimtelijke ontwikkeling en inrichting, mits er sprake is van een bij respectievelijk Vogelrichtlijn of Habitatrichtlijn genoemd belang. In een gedragscode is beschreven hoe zorgvuldig gewerkt wordt opdat schade aan beschermde dieren en planten wordt voorkomen of tot een minimum beperkt.

Gedragscodes zijn bedoeld voor organisaties die in hun reguliere taken of activiteiten regelmatig met de wet te maken hebben. Elke sector kan een gedragscode opstellen en laten goedkeuren. Wanneer een gedragscode is goedgekeurd, kan eenieder die aantoonbaar in overeenstemming met de betreffende gedragscode handelt, zonder ontheffing de handelingen verrichten. Er kan gecontroleerd worden of er gehandeld wordt volgens de gedragscode. Dat dient aangetoond te worden; de bewijslast dat er correct wordt gehandeld ligt bij de initiatiefnemer.

Gedragscodes worden goedgekeurd door de Minister van EZ, in overleg met de provincies. De goedkeuring geldt voor een periode van maximaal vijf jaar.

- Ecologisch onderzoek laten uitvoeren

Voordat de beoogde ingreep kan plaatsvinden dient inzichtelijk gemaakt te zijn dat er door de ingreep geen overtreding zal plaatsvinden van de Wet natuurbescherming.

Meestal wordt eerst een zogenaamde quickscan (natuurtoets) flora en fauna uitgevoerd. Uit dit onderzoek dient naar voren te komen of er vervolgstappen genomen dienen te worden. De vervolgstappen kunnen bestaan uit een nader onderzoek, het nemen van mitigerende maatregelen en/ of het aanvragen van een ontheffing.

De bepalingen van de Wet natuurbescherming zijn alleen van toepassing als op of rondom de locatie waar de werkzaamheden gaan plaatsvinden beschermde planten en/of dieren voorkomen of als zich daar hun nesten, voortplantingsplaatsen of rustplaatsen bevinden.

Het plangebied is het gebied waar de daadwerkelijke handeling wordt uitgevoerd. Afhankelijk van de kenmerken van de activiteit kunnen storende factoren ook optreden buiten het plangebied. Denk aan verstoring door geluid, waardoor bijvoorbeeld het verbod om soorten opzettelijk te verstoren wordt overtreden.

Hoe groot het onderzoeksgebied is hangt dan ook af van de invloedssfeer van de werkzaamheden. Het onderzoeksgebied is vaak groter dan het plangebied.

Andere leefgebieden van een diersoort, zoals foerageergebieden of vaste vliegroutes, worden volgens de uitleg van het Guidance document niet beschermd, tenzij deze samenvallen met de voortplantings- of rustplaatsen. Jurisprudentie maakt echter duidelijk dat in het geval van Habitatrichtlijnsoorten het zodanig verstoren van vaste vliegroutes en/of beschadigen van foerageergebied dat de soort om die reden deze vaste voortplantings- of rustplaatsen (die buiten het plangebied zijn gelegen) zal verlaten, wel onder het verbod van de Habitatrichtlijn valt).

De redenering hierbij is dat bij een dergelijke verstoring de ecologische functionaliteit van de voortplantings- of rustplaatsen niet meer gegarandeerd is. In deze gevallen is dan ook artikel 3.5 van de Wet natuurbescherming van toepassing.

Het ministerie van Economische Zaken heeft een stappenplan opgesteld die door initiatiefnemers doorlopen dient te worden.

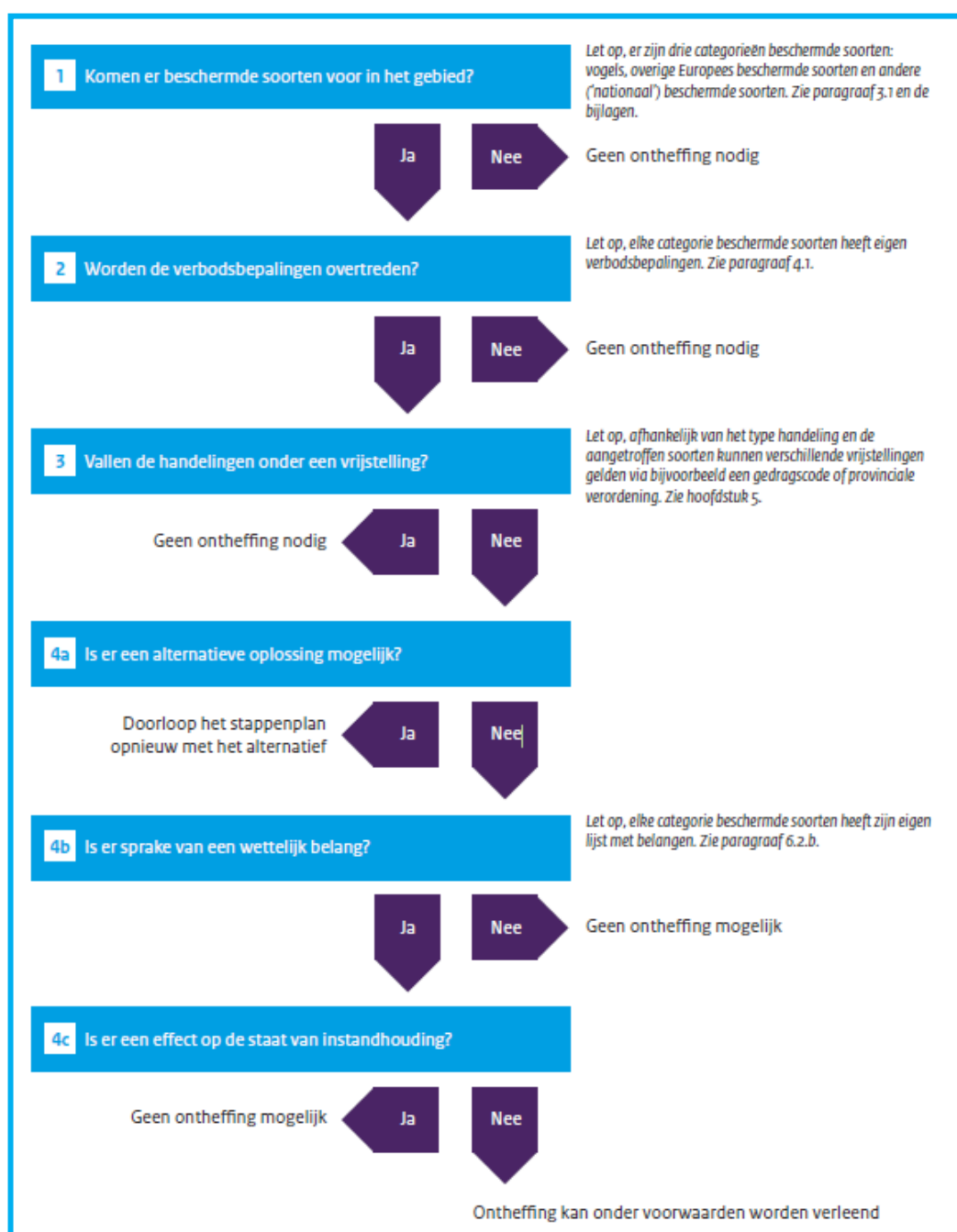

Bron: Brochure Soortenbescherming bij ruimtelijke ingrepen, ministerie EZ, versie 1.3 december 2016).

Natura2000 (gebiedsbescherming)

Gebieden die bescherming genieten zijn Natura2000-gebieden (Vogelrichtlijn- en Habitatrichtlijngebieden).

Handelingen binnen beschermde gebieden die de wezenlijke kenmerken van het gebied aantasten, zijn in principe verboden en worden slechts onder strikte voorwaarden toegestaan. Bij ruimtelijke ingrepen in de nabije omgeving van de beschermde gebieden moet worden bepaald in hoeverre de externe werking van de ingreep een effect heeft op het beschermde gebied. Indien er negatieve effecten te verwachten zijn, bijvoorbeeld door een toename van stikstofdepositie, dient er een vervolgonderzoek plaats te vinden. Mogelijk dient er een vergunning Wnb aangevraagd te worden.

Houtopstanden

De bescherming van houtopstanden is geregeld in hoofdstuk 4 van de Wet natuurbescherming.

Het is verboden houtopstanden geheel of gedeeltelijk te vellen of te doen vellen, zonder voorafgaande melding bij de provincie. Een houtopstand is hierbij gedefinieerd als een eenheid van bomen of struiken met een oppervlakte van ten minste 1.000 vierkante meter of een rijbeplanting die meer dan 20 bomen omvat. De wet schrijft verder voor dat wanneer een houtopstand geheel of gedeeltelijk is geveld, de grond binnen drie jaar moet worden herbeplant.

Bovenstaande bescherming geldt niet voor alle houtopstanden. De regels zijn niet van toepassing op houtopstanden op erven of in tuinen, op fruitbomen, op windschermen om boomgaarden, op naaldbomen bedoeld om te dienen als kerstbomen, op kweekgoed, op bepaalde beplantingen van wilgen of populieren, op bepaalde beplantingen bedoeld voor de productie van houtige biomassa en op houtopstanden binnen de, bij besluit van de gemeenteraad, vastgelegde grenzen van de bebouwde kom. Ook voor het dunnen van een houtopstand gelden de regels niet.

De provincie kan regels stellen ten aanzien van de meldingsplicht en de plicht tot herbeplanting. Ook kan de provincie een ontheffing verlenen ten behoeve van herbeplanting op andere grond. Verder kan de provincie ontheffing verlenen en kan de provincie bij verordening vrijstelling verlenen van zowel de meldingsplicht als de plicht tot herbeplanting.

Nationaal Natuur Netwerk/ Natuurnetwerk Nederland (NNN)

De bescherming van het Nationaal Natuurnetwerk/ Natuurnetwerk Nederland (NNN, de voormalige EHS) komt voort uit de Structuurvisie Infrastructuur en Ruimte. Het netwerk kan in verschillende provincie andere benamingen hebben, zo heet de NNN in provincie Gelderland het Gelders Natuurnetwerk (GNN) en in Noord-Brabant het Natuurnetwerk Brabant.

Dit NNN is een netwerk van gebieden in Nederland waar de natuur voorrang heeft. Het netwerk helpt voorkomen dat planten en dieren in geïsoleerde gebieden uitsterven en dat natuurgebieden hun waarde verliezen. Het NNN kan worden gezien als de ruggengraat van de Nederlandse natuur.

In het NNN liggen: bestaande natuurgebieden (waaronder Natura2000, gebieden waar nieuwe natuur aangelegd wordt, landbouwgebieden (beheerd volgens agrarisch natuurbeheer) en ruim 6 miljoen hectare grote wateren: meren, rivieren, de kustzone van de Noordzee en de Waddenzee.

In het netwerk geldt voor nieuwe ontwikkelingen het 'nee, tenzij'-principe. Ruimtelijke ingrepen zijn niet toegestaan, tenzij er geen alternatieven zijn. Ook moeten de

ontwikkelingen een groot openbaar belang hebben. De schadelijke effecten van de activiteit op de natuur moeten bovendien worden gemitigeerd. De kernkwaliteiten en omgevingscondities vormen het toetsingskader. De initiatiefnemer dient onderzoek te doen naar eventuele significant negatieve effecten die een activiteit kan hebben op het NNN.

Overige natuurgebieden

Buiten de bescherming van de Wet natuurbescherming en het NNN bevinden zich ook natuurgebieden beschermd middels provinciaal beleid, veelal beschreven in Omgevingsplannen of Streekplannen. In dit provinciale beleid is de bescherming van bijvoorbeeld ganzenfoerageergebied en weidevogelgebied uitgewerkt.

Rode Lijst

Rode Lijst soorten zijn soorten die zijn opgenomen op officiële, door het parlement bekrachtigde en in de Staatscourant gepubliceerde, lijsten van soorten die gevoelig of kwetsbaar zijn of zelfs direct in hun voortbestaan bedreigd worden. De bedreigde dier- en plantensoorten op de Rode Lijsten hebben geen juridische status, tenzij ze ook in de wet zijn opgenomen.

De aanwijzing van nationale soorten is mede gebaseerd op de status die de soorten in de rode lijsten hadden ten tijde van het opstellen van de Wnb.

BIJLAGE 3

LIJSTEN BESCHERMDE SOORTEN

Soorten beschermd onder paragraaf 3.2 van de Wet natuurbescherming (artikel 3.5 en 3.8)

Nederlandse naam Latijnse naam

Planten (4)

Drijvende waterweegbree	Luronium natans
Groenknolorchis	Liparis loeselii
Kruipend moerasscherm	Aptum repens
Zomerschroeforchis	Spiranthes aestivalis

Zoogdieren terrestrisch (8)

Bever	Casor fiber
Hamster	Cricetus cricetus
Hazelmuis	Muscardinus avellanarius
Eurazische lynx	Lynx lynx
Noordse woelmuis	Microtus oeconomus
Otter	Lutra lutra
Wilde kat	Felis silvestris
Wolf *)	Canis lupus

Vleermuizen (22)

Bechsteins vleermuis	Myotis bechsteinii
Bosvleermuis	Nyctalus leisleri
Brandts vleermuis	Myotis brandtii
Franjesaart	Myotis nattereri
Gewone baardvleermuis	Myotis mystacinus ssp. mystacinus
Gewone dwergvleermuis	Pipistrellus pipistrellus
Gewone grootoorvleermuis	Plecotus auritus
Grijze grootoorvleermuis	Plecotus auritus
Grote hoefijzerneus	Rhinolophus ferrumequinum
Grote rosse vleermuis	Nyctalus lasiopterus
Ingekorven vleermuis	Myotis emarginatus
Kleine dwergvleermuis	Pipistrellus pygmaeus
Kleine hoefijzerneus	Rhinolophus hipposideros
Laavvleeger	Eptesicus serotinus
Meervleermuis	Myotis dasycneme
Mopsvleermuis	Barbastella barbastellus
Noordse vleermuis	Eptesicus nilssonii
Rosse vleermuis	Nyctalus noctula
Ruige dwergvleermuis	Pipistrellus nathusii
Tweekleurige vleermuis	Vespertilio murinus
Vale vleermuis	Myotis myotis
Wauervleermuis	Myotis daubentonii

Zoogdieren marien (5)

Bruinvot	Phocoena phocoena
Gewone dolfin	Delphinus delphis
Tuimelaar	Tursiops truncatus
Witflankdolfin	Lagenorhynchus acutus
Witsnuitdolfin	Lagenorhynchus albotruncatus

Vissen (2)

Houting	Coregonus oxyrinchus
Steur	Acipenser sturio

Amfibieën (8)

Boomkikker	Hyla arborea
Geelbuikvuurpad	Bombina variegata
Hefkikker	Rana arvalis
Kamsalamander	Triturus cristatus
Knoflookpad	Pelobates fuscus
Poelkikker	Rana lessonae
Rugstreeppad	Bufo calamita
Vroedmeesterpad	Alytes obstetricans

Reptielen (3)

Gladde slang	Coronella austriaca
Muurhagedis	Podarcis muralis
Zandhagedis	Lacerta agilis

Vlinders (7)

Donker pimpernelblauwje	Maculinea nausithous
Groete vuurvinder	Lycaena dispar
Moerasparelmoervinder *)	Euphydryas aurinia
Pimpernelblauwje	Maculinea teleus
Teuntsbloempijlstaart	Proserpinus proserpina
Tijmblauwje *)	Maculinea arion
Zilverstreephoofbeestje *)	Coenonympha hero

Libellen (8)

Bronslibel *)	Oxygaster curditi
Gaffellibel	Ophogomphus cecilia
Gevleete witsnuitlibel	Leucorrhinia pectoralis
Groene glazenmaker	Aeshna viridis
Noordse winterjuffer *)	Sympetma paedisca
Ooseltje witsnuitlibel *)	Leucorrhinia albifrons
Rietrombout	Gomphus flavipes
Sterltje witsnuitlibel	Leucorrhinia caudalis

Kevers (5)

Brede geelrandwaterroofkever	Dytiscus laetivus
Gestreepte waterroofkever	Graphoderus bilineatus
Heldenbok	Cerambyx cerno
Juchdeerkever	Osmoderma eremita
Vermiljoenkever	Cucujus cinnabarinus

Overige soorten (2)

Bazafse stroommossel	Unio crassus
Platte schijfhoren	Anisus vorticulus

*) Soorten verdwenen uit Nederland maar die toch beschermd zijn op grond van artikel 3.5 en 3.8 omdat er een gereede kans op terugkeer bestaat

Soorten beschermd onder paragraaf 3.3 van de Wet natuurbescherming (artikel 3.10 en 3.11)

Nederlandse naam	Ladijnse naam				
Planten (76)					
Akkerboerbloem *)	Ranunculus arvensis	Smalle raai *)	Galeopsis angustifolia	Hazelworm	Anguis fragilis
Akkerdoornzaad *)	Torilis arvensis	Spis havikskruid *)	Hieracium lacucella	Levendbarende hagedis	Lacerta vivipara
Akkerogenroost *)	Odonites vernus vernus	Steenbraam *)	Rubus saxatilis	Ringslang	Natrix natrix
Bekliede ogenroost *)	Euphrasia rosakoviana	Stijve wolfsmelk *)	Euphorbia serotica		
Berggamander *)	Teucrium montanum	Tengere distel *)	Carduus tenuiflorus	Vissen (6)	
Bergnachtorchts *)	Platanthera chlorantha	Tengere veldmuur *)	Minuartia hybrida	Beekdonderpad	Cottus rhenanus
Blaasvaren	Cystopteris fragilis	Trogamander *)	Teucrium borys	Beekprk	Lamprologus planeri
Blauw gutchelheil *)	Anagallis arvensis foemina	Veenbloembies *)	Scheuchzeria palustris	Elrits	Phoxinus phoxinus
Bokkenorchts *)	Chenopodium glossum	Vitegenorchts	Ophrys insectifera	Gestuppelde alver	Alburnoides bipunctatus
	hircinum	Vroege ereprijs *)	Veronica praecox	Groei modderkrutjer	Misgurnus fossilis
Bosboerbloem *)	Ranunculus pol. nemorosus	Wilde averut *)	Arenaria c. campestris	Kwabaal *)	Lota lota
Bosdravik *)	Bromopsis r. benekenti	Wilde ridderspoor *)	Consolida regalis		
Brave hendrik *)	Chenopodium bonus-henricus	Wilde weik *)	Melampyrum arvense	Vlinders (20)	
		Wolfskers *)	Atropa bella-donna	Aardbevlinder *)	Pyrgus malvae
Brede wolfsmelk *)	Euphorbia platyphyllos	Zandwolfsmelk *)	Euphorbia seguieriana	Bosparelmoer-vlinder *)	Melitaea athalia
Breed wollegras *)	Eriophorum latifolium	Zweedse kornoelje *)	Viola lutea calaminaria	Bruin dikkopje	Erynnis iages
Bruinrode wespiorchts	Eptactis atrorubens			Bruine etkenpage *)	Sagittaria filix
Dennenorchts *)	Goodyera repens	Zoogdieren terrestrisch (31)		Dulparelmoer-vlinder *)	Argynnis niobe
Dreps *)	Bromus secalinus	Aardmuis	Microtus agrestis	Gentiaanblauwje *)	Maculinea alcon
Echte gamander *)	Teucrium cham. germanicum	Boommarter	Martes martes	Groei parelmoer-vlinder *)	Argynnis aglaja
		Bosmuis	Apodemus sylvaticus	Groei vos *)	Nymphalis polychloros
Franjegenstaai	Geniainella ciliata	Bunzing	Musela puortus	Groei weerschijn-vlinder *)	Apatura iris
Geelgroene wespiorchts *)	Eptactis muelleri	Damhert	Dama dama	Jepenpage	Sagittaria w-album
Geplootde vrouwenmansel *)	Alchemilla subcrenata	Das	Meles meles	Kleinie hevlinder *)	Hipparchia satulnus
Geande veldsla *)	Valeriana dentata	Dwergmuis	Micromys minutus	Kleinie Ijvogel-vlinder *)	Limenitis camilla
Gevekt zonneroosje *)	Tuberaria guttata	Dwergspitsmuis	Sorex minutus	Kommavlinder *)	Hesperia comma
Glad biggenkruid *)	Hypochaeris glabra	Edelhert	Cervus elaphus	Sleedoorpage *)	Thecla betulae
Gladde zegge *)	Carex laevigata	Eekhoorn	Sciurus vulgaris	Spiegeldikkopje *)	Heeroperius morpheus
Groene nachtorchts	Coeloglossum vitide	Egel	Eriaceus europaeus	Veenbesblauwje *)	Plebeus opdeie
Groensteel *)	Asplenium vitide	Eikelmuis	Elomys quercinus	Veenbesparelmoer-vlinder	Boloria aquilonaris
Groot spiegelklokje *)	Legousta speculum-venerts	Gewone bosspitsmuis	Sorex araneus	Veenhooftbeesje	Coenonympha tullia
		Groei bosmuis	Apodemus flavicollis	Veldparelmoer-vlinder	Melitaea cinxia
Groei bosgaardbet *)	Fragaria moschata	Haas	Lepus europaeus	Zilveren maai *)	Boloria selene
Groei leeuwenklauw *)	Aphanes arvensis	Hermelijn	Musela erminea		
Honingorchts	Hemimatum monorchts	Hutspitsmuis	Crocidura russula	Libellen (8)	
Kalkboerbloem *)	Ranunculus polyanthenos ssp. polyanthenoides	Konijn	Oryzolagus cuniculus	Beekrombout *)	Gomphus vulgatus
		Molmuis *)	Arvicola scherman	Bosbeekjuffer *)	Calopteryx virgo
Kalkkeerp *)	Centaurea calcitrapa	Ondergrondse woelmuis	Microtus subterraneus	Donkere waterjuffer *)	Coenagrion armatum
Karchuteraanjer *)	Dianthus carthusianorum	Ree	Capreolus capreolus	Gevekte glanslibel *)	Somatochlora flavomaculata
Karwtjsele *)	Selinum carvifolia	Rosse woelmuis	Clethrionomys glareolus	Gewone bronlibel *)	Cordulegaster boltonii
Kleinie ereprijs *)	Veronica verna	Steenmarter	Martes foina	Hoogveenglanslibel *)	Somatochlora arctica
Kleinie Schorseneer *)	Scorzenera humilis	Tweekleurige bosspitsmuis	Sorex coronatus	Kempse heidelibel *)	Sympetrum depressiusculum
Kleinie wolfsmelk *)	Euphorbia exigua	Veldmuis	Microtus arvalis	Speerwaterjuffer *)	Coenagrion hastulatum
Kluwenklokje	Campanula glomerata	Veldspitsmuis	Crocidura leucodon		
Knollathyrus *)	Lathyrus linifolius	Vos	Vulpes vulpes		
Knolspirea *)	Filipendula vulgaris	Waterspitsmuis	Neomys fodiens		
Korensla *)	Amosotis minima	Wezel	Musela nivalis		
Kranskarwtj *)	Carum veridicillium	Wild zwijn	Sus scrofa		
Krupdijm *)	Thymus praecox	Woelrat	Arvicola terrestris		
Lange zonnedaaw	Drosera longifolia			Kevers (1)	
Liggende ereprijs *)	Veronica prostrata	Zoogdieren marien (2)		Vliegend hert	Lucanus cervus
Moeragamander *)	Teucrium scordium	Gewone zeehond	Phoca vitulina		
Muurbloem	Erysimum cheiri	Grijze zeehond	Halichoerus grypus	Overige soorten (1)	
Naakte lathyrus *)	Lathyrus aphaca			Europese rivierkreeft	Asiacus asiaticus
Naaldenkervel *)	Scandix peccen-venerts	Amfibieen (8)			
Prijscheefkelk	Arabis h. sagittata	Alpenwatersalamander	Triturus alpestris		
Roggeleite *)	Lilium bulbiferum croceum	Bruine kikker	Rana temporaria		
		Gewone pad	Bufo bufo		
Rood peperboompje *)	Daphne mezereum	Kleinie watersalamander	Triturus vulgaris		
Rozenkransje *)	Aniennaria dioica	Meerkikker	Rana ridibunda		
Ruw parelzaad *)	Lithospermum arvense	Middelse groene kikker	Rana klepton esculenta		
Stofzaad *)	Monotropa hypopitys	Vinpoosalamander	Triturus helveticus		
Scherpkruid *)	Asperugo procumbens	Vuursalamander	Salamandra salamandra		
Schubvaren	Ceserach officinarum				
Schubzegge *)	Carex leptocarpa	Reptielen (4)			
		Adder	Vipera berus		

*) soort die geen wettelijke bescherming had onder de Flora- en faunawet

BIJLAGE 4

JAARROND BESCHERMDE NESTEN IN OVERIJSEL

Mogelijk dat in de loop der tijd per provincie de lijst met jaarrond beschermde nesten wordt aangepast. Voor een actuele stand van zaken dient altijd de stand van zaken in de desbetreffende provincie bekeken te worden.

Vogels jaarrond beschermd

Boerenwaluw	3
Boomvalk	4
Bosuil	3
Buizerd	4
Gierzwaluw	2
Grote gele kwikstaart	3
Havik	4
Huismus	2
Huiswaluw	2
Kerkuil	3
Oehoe	3
Ooievaar	3
Raaf	4
Ransuil	4
Roek	2
Slechtvalk	3
Sperwer	4
Stenuil	1
Torenavalk	4
Wespendief	4
Zeearend	4
Zwarte specht	3
Zwarte wouw	4

Nesten van vogels die over voldoende flexibiliteit

Blauwe reiger	5
Bonte vliegenvanger	5
Boomklever	5
Boomkruiper	5
Draaihals	5
Gekraagde roodstaart	5
Glanskop	5
Grauwe vliegenvanger	5
Groene specht	5
Grote bonte specht	5
Grutto	5
Ijsvogel	5
Kleine bonte specht	5
Kortsnavelboomkruiper	5
Middelste bonte specht	5
Oeverwaluw	5
Ringmus	5
Spreeuw	5
Tapuit	5
Tureluur	5
Veldleeuwerik	5
Wulp	5
Zomertortel	5
Zwarte mees	5
Zwarte roodstaart	5

uitleg:

categorie 1: Jaarrond gebruikte nesten

categorie 2: Zeer plaatstrouwe koloniebroeders die elk broedseizoen op dezelfde plaats broeden of afhankelijk van bebouwing of biotoop.

categorie 3: Zeer plaatstrouwe broedvogel die ieder jaar terugkeert naar specifiek nest of afhankelijk is van bebouwing

categorie 4: Vogels die jaarlijks terugkeert naar specifiek nest en die niet of nauwelijks in staat zijn een nest te bouwen.

categorie 5: Nesten van vogels die over voldoende flexibiliteit beschikken om zich elders te vestigen.

BIJLAGE 5

BRONNEN

www.overijssel.databank.nl
www.natura2000.nl
www.NDFF.nl
www.nederlandsesoorten.nl
www.ravon.nl
www.synbiosys.alterra.nl
www.sovon.nl
www.vleermuizenindestad.nl
www.vogelbescherming.nl
www.vogelvisie.nl
www.zoogdiervereniging.nl