

Quickscan flora en fauna
Boersenk 4 Bathmen



Nijverdal, 28 mei 2021
Projectnummer 21.81

COLOFON

Door: Otte Groenadvies BV
Brilsweg 1a
7441 BV Nijverdal

Telefoonnummer: 06-51177946

E-mail: info@ottegroenadvies.nl

Internet: www.ottegroenadvies.nl

Project: 21.81

Auteur/
veldinventarisatie: Ing. P. Otte

Gecontroleerd door: T.M. Stam – Propedeuse Hoger Beroepsonderwijs Bos en
Natuurbeheer

Datum: 28 mei 2021

Status: Definitief (versie 2)

Betrouwbaarheid

Dit onderzoek is op zorgvuldige wijze uitgevoerd conform de toepasselijke en van kracht zijnde regelgeving ten aanzien van natuurwetgeving. Het onderzoek betreft een momentopname en geeft een inschatting van de geschiktheid van de onderzoekslocatie voor beschermde soorten. Het incidenteel voorkomen van beschermde soorten is echter nooit met zekerheid te voorspellen. Otte Groenadvies accepteert derhalve op voorhand geen aansprakelijkheid ten aanzien van mogelijke beslissingen die de opdrachtgever naar aanleiding van het door Otte Groenadvies uitgevoerde onderzoek neemt.

Inhoudsopgave

1. Inleiding.....	4	<i>6.2. Overzicht beschermde soorten.....</i>	<i>18</i>
1.1. Aanleiding en doelstelling.....	4	<i>6.3. Advies en aanbevelingen.....</i>	<i>19</i>
1.2. Methodiek.....	4	7. Kwaliteitsborging- en geldigheid	20
1.2.1. Wat is een quickscan	4	8. Bibliografie.....	21
1.2.2. Uitvoer onderzoek	5	Bijlage.....	22
2. Wetgeving.....	6	<i>BIJLAGE 1: Wettelijk kader Wet natuurbescherming - Soortbescherming.....</i>	<i>22</i>
3. Gebiedsomschrijving.....	7		
3.1. Huidig gebruik planlocatie en omgeving	7		
3.3. Foto impressie planlocatie	8		
4. Gebiedsbescherming.....	9		
4.1. Natura 2000.....	9		
4.2. Natuur Netwerk Nederland (NNN) & Zone Ondernemen met Natuur en Water (Zone ONW).....	9		
4.3. Weidevogel- en korhoengebied	10		
5. Beschermde flora en fauna	11		
5.1. Flora.....	11		
5.2. Fauna- Zoogdieren.....	12		
5.3. Fauna- Vleermuizen	13		
5.4. Fauna- Vogels	15		
5.5. Fauna- Overige soorten	17		
6. Conclusies.....	18		
6.1. Overzicht beschermde gebieden.....	18		

1. Inleiding

1.1. Aanleiding en doelstelling

In de ruimtelijke plannen is in het kader van de uitvoerbaarheid inzicht gewenst in de aanwezigheid van beschermde flora en fauna. Met andere woorden, in het ruimtelijke ordeningstraject dient te worden aangetoond dat het plan, amovatie van de voormalige melkveestal met aanpalende varkensschuur en kapschuur, uitvoerbaar is. In dit kader dient een quickscan flora en fauna uitgevoerd te worden op de locatie Boersenk 4 te Bathmen.

1.2. Methodiek

Om optimaal om te gaan met het zorgvuldigheidsprincipe uit de Wet natuurbescherming (Wnb) heeft de opdrachtgever besloten om een onderzoek te laten doen, alvorens de werkzaamheden uit te voeren. Onder meer bij ruimtelijke ingrepen dient rekening te worden gehouden met beschermde soorten en gebieden. Wet- en regelgeving omtrent deze soorten en gebieden is vastgelegd in de Wnb.

Het onderhavige rapport beschrijft de resultaten van een zogenaamde quickscan van beschermde natuurwaarden in en rond het plangebied. Op basis daarvan worden uitspraken gedaan over de (mogelijke) effecten van de voorgenomen ontwikkelingen en de eventueel noodzakelijke vervolgstappen. De rapportage kan dienstdoen als onderbouwing bij bestemmingswijzigingen en ontheffings- of vergunningsaanvragen in het kader van de Wnb.

In dit rapport worden de resultaten van het onderzoek gepresenteerd en getoetst aan de natuurwetgeving en -beleid.

1.2.1. Wat is een quickscan

De quickscan flora en fauna is een oriënterend onderzoek. Hierin wordt de geplande ontwikkeling getoetst aan de natuurwetgeving. Door middel van een veld- en bureau onderzoek wordt beoordeeld welke natuurwaarden verwacht worden in het plangebied en wordt gekeken naar de mogelijke aanwezigheid van beschermde plant- en diersoorten. Ook wordt er gekeken of de plannen mogelijk een negatief effect hebben op de Natura 2000 gebieden en provinciaal beschermde Natuurmonumenten. Indien beschermde soorten voorkomen, kan een vervolgonderzoek noodzakelijk zijn. Eveneens dient te worden onderzocht of er gebruik kan worden gemaakt van gedragscodes en worden mogelijkheden tot ontheffing verkent.

Een quickscan is een momentopname en geen standaard veldinventarisatie waarbij meerdere veldrondes in een seizoen worden uitgevoerd. Een quickscan geeft daardoor een beperkter beeld dan een standaard veldinventarisatie. Omdat het onderzoek een moment opname betreft, kan geen rekening gehouden worden met de dynamische aspecten van natuur, zoals mitigatie en kolonisatie door soorten en veranderd terreingebruik en beheer na afloop van het onderzoek.

1.2.2. Uitvoer onderzoek

Op 26 mei 2021 is een bezoek gebracht aan het plangebied en directe omgeving. Gedurende het veldbezoek is gelet op de mogelijke aanwezigheid van beschermde en bedreigde soorten en de directe aanwezigheid in de vorm van sporen (verblijfplaatsen, wissels, pootafdrukken e.d.). Er is gebruik gemaakt van een verrekijker, zaklamp en fotocamera. De weersomstandigheden waren bewolkt, droog, 12°C (KNMI, z.d.).

Tijdens het onderzoek waaruit dit rapport is voortgekomen is niet alleen gelet op flora en fauna binnen de contouren van het plangebied, maar ook op de beschermde flora en fauna in de nabije omgeving. Verder is aan de hand van verspreidingsatlassen en andere standaardwerken nagegaan welke bijzondere planten- en diersoorten ervoor kunnen komen in het plangebied.

2. Wetgeving

De Wnb regelt de bescherming van het in het wild voorkomende planten en dieren en de bescherming van gebieden. In de wet is onder meer bepaald dat beschermde dieren niet gedood, gevangen of verontrust mogen worden en beschermde planten niet geplukt, uitgestoken of verzameld. Daarnaast is het niet toegestaan om de directe leefomgeving van beschermde soorten, waaronder nesten en holen, te beschadigen, te vernielen of te verstoren (artikelen 3.1, 3.5 en 3.10). Bovendien dient iedereen voldoende zorg in acht te nemen voor alle in het wild levende planten en dieren (algemene zorgplicht, artikel 1.11).

De verbodsbepalingen, die handelingen die het voortbestaan van planten en diersoorten in gevaar kunnen brengen verbieden, is een belangrijk onderdeel in de Wnb. Deze verboden zorgen ervoor dat in het wild levende soorten, zoveel mogelijk met rust worden gelaten. Deze verschillen per beschermingsgroep. De Wnb kent drie verschillende beschermingsregimes:

- Vogelrichtlijnsoorten;
- Habitatrichtlijnsoorten;
- Andere soorten.

De provincies hebben in haar verordeningen uit de lijst van 'andere soorten' diersoorten aangewezen waarvoor een vrijstelling geldt en dus geen ontheffing van verbodsbepalingen voor hoeft te worden aangevraagd. Deze lijst met vrijgestelde soorten is per provincie anders. De zorgplicht is wel van toepassing. Bij ruimtelijke plannen, met mogelijke gevolgen voor beschermde planten en dieren, is het verplicht om vooraf te toetsen of deze kunnen leiden tot overtreding van de verbodsbepalingen. Wanneer dat het geval dreigt te zijn, moet onderzocht worden of er maatregelen (mitigatie en/of compensatie) genomen kunnen worden om dit te voorkomen of om de gevolgen voor beschermde soorten te verminderen. Onder bepaalde voorwaarden geldt een

vrijstelling of is het mogelijk van het bevoegd gezag ontheffing van de verbodsbepalingen te krijgen voor activiteiten op het gebied van ruimtelijke ontwikkeling en inrichting. Deze ontheffing wordt slechts verleend indien:

- Er geen bevredigend alternatief is;
- Er is geen sprake is van een wettelijk belang;
- Geen afbreuk wordt gedaan aan een gunstig staat van instandhouding van de soort.

Zie bijlage 1 voor het wettelijk kader van de soortenbescherming in de Wnb.

De Wnb beschermt ook een aantal planten en vissen die onder de Flora- en faunawet niet beschermd waren. Hiermee is rekening gehouden in onderliggende natuurtoets, zie verder in paragraaf 4.1 aanwezigheid beschermde soorten (Overheid, 2020).

3. Gebiedsomschrijving

3.1. Huidig gebruik planlocatie en omgeving

De planlocatie is gelegen op een enk. Enken zijn open akkercomplexen op de zandgronden van de Veluwe, Salland en de Achterhoek. De kavelscheidingen op een enk bestaan uit, nauwelijks zichtbare, greppels, grasstroken of grensstenen. Enken ontstonden in gebieden waarin slechts een deel van het grondgebied geschikt was om bouwland aan te leggen.

In de loop van de tijd is het grondbezit op de enken onder meer door erfdeling, vaak zeer sterk versnipperd geraakt. Het ontbreken van heggen of houtwallen binnen de enk (hoewel niet altijd het geval), maakt dat ze ondanks het versnipperde bezit, een grootschalige indruk bieden.

Vooral in de lage zandgebieden zijn enken nu nog vaak in het landschap herkenbaar door hun hogere ligging. Deels wordt dit veroorzaakt doordat ze zich bevinden op de hogere delen van het landschap, zoals dekzandruggen. Daarbij zijn de oude bouwlanden op de zandgronden in de loop van de afgelopen eeuwen opgehoogd door het gebruik van plaggenmest: mest die was vermengd met heide- of grasplaggen, zand of bosstrooisel (Leestekens van het landschap, z.d.).

Het plangebied wordt omgeven door agrarische percelen met verspreid staande boerderijen. Het agrarische gebied heeft een vrij open karakter met relatief weinig opgaand groen zoals bomenrijen en houtwallen. Het perceel wordt omsloten door graslandpercelen. De voorzijde wordt begrensd door Boersenk.

Het plangebied betreft een voormalige melkveestal met aanpalende varkensstal en een kapschuur waar rundvee in wordt gehouden. Een deel van de melkveestal met aanpalende varkensstal is geschakeld aan de achterstaande woning. De woning en overige opstallen behoren niet tot het plangebied. Een deel van het perceel is verhard met klinkers en gestort beton. Het omliggende groen, weide en siertuin behoren niet tot de planlocatie.

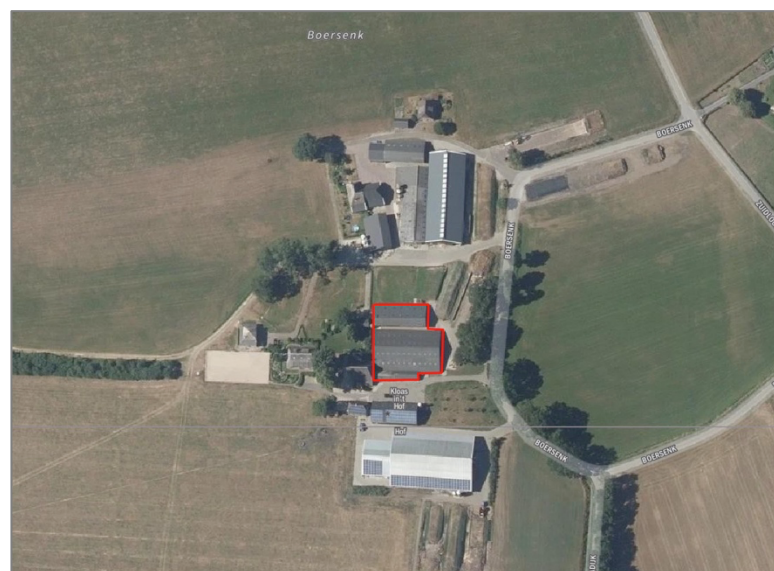
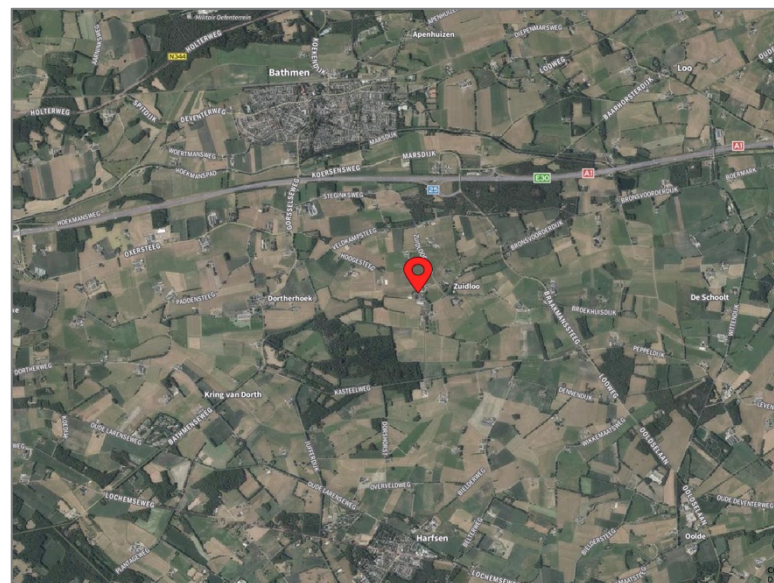

Afbeelding 1 & 2. Locatie plangebied (rood) (Kadviewer, z.d.)

3.2. Projectvoornemen

Met de voorgenomen ontwikkelingen worden de voormalige melkveestal met aanpalende varkensstal en een kapschuur geamoveerd, locatie wordt landschappelijk ingericht en er wordt een nieuw bouwvak gerealiseerd. Ten behoeve van de reconstructie verdwijnt plaatselijk begroeiing, maar dit blijft beperkt de kruidlaag.

3.3. Foto impressie planlocatie



Voormalige melkveestal



Binnenzijde melkvee- en varkensstal



Voormalige melkveestal en kapschuur



4. Gebiedsbescherming

4.1. Natura 2000

Onderstaande informatie in paragraaf 4.1 is gebaseerd op de volgende informatiebronnen: (BIJ12, z.d.) (Ministerie van Landbouw, Natuur en Voedselkwaliteit, z.d.) & (Kadviewer, z.d.).

Natura 2000 is een Europees netwerk van beschermde natuurgebieden. In deze gebieden wordt de flora en fauna in combinatie met hun natuurlijke leefomgeving beschermd om de biodiversiteit in stand te houden of te verbeteren. Om te voorkomen dat de natuur in Europa zijn biodiversiteit verliest zijn de Vogelrichtlijn en de Habitatrichtlijn opgericht. Deze richtlijnen bestaan uit twee delen, namelijk de soorten- en gebiedsbescherming.

Een project mag pas worden uitgevoerd als:

- De natuurlijke kenmerken van het gebied niet zullen worden aangetast;
- In geval van een negatieve impact een alternatief of milderende maatregelen worden voorzien die de negatieve impact tenietdoen;
- Indien alsnog tot uitvoering wordt besloten om dwingende redenen van groot openbaar belang, alle nodige compenserende maatregelen worden genomen om te waarborgen dat de algehele samenhang van Natura 2000 bewaard blijft.

Er liggen geen Natura 2000-gebieden in de omgeving van het plangebied. Dichtbij zijnde gebied zijn de Rijntakken (rivier de IJssel), ongeveer acht kilometer ten westen van de planlocatie.

Effectenbeoordeling

U dient de gemeente te raadplegen of een AERIUS-berekening uitgevoerd dient te worden. Uit de AERIUS-berekening zal blijken of met de voorgenomen ontwikkeling de stikstof depositie toeneemt. Als de uitkomst hiervan, zonder

salderen nul Mol/ha/jaar is, dan is er geen vergunningsplicht. Als er sprake is van een toename aan stikstofdepositie op stikstof gevoelige natuur dan moet er gekeken worden naar de mogelijkheden voor in- of extern salderen of een ADC-toets. De berekening moet worden voorgelegd aan bevoegd gezag (provincie). Deze zal besluiten welke vervolgstappen er voor de voorgenomen werkzaamheden benodigd zijn.

4.2. Natuur Netwerk Nederland (NNN) & Zone Ondernemen met Natuur en Water (Zone ONW)

Het NNN is een Nederlands netwerk van bestaande en nieuwe natuurgebieden. Het netwerk moet natuurgebieden beter met elkaar en de omringende agrarische gebieden verbinden. Door de natuurgebieden samen te brengen wordt er voor een groot samenhangend netwerk gezorgd. Grotere natuurgebieden zijn beter bestand tegen negatieve milieu-invloeden. De gebieden zijn gevarieerder en er kunnen meerdere planten en dieren leven, daarnaast wordt de verspreiding hierdoor makkelijker (Rijksoverheid, z.d.).

De planlocatie ligt niet binnen de begrenzing van het NNN. De dichtstbijzijnde gebieden betreft de in provincie Gelderland gelegen Dorth (natuurreservaat (Gelders Natuurnetwerk, GNN), op ca. 800 meter ten zuidwesten van de planlocatie. Grenzend aan het natuurreservaat ligt het Zone ONW, de Zone ONW is globaal begrensd. Hier is het beleid gericht op het creëren van ruimte voor economische ontwikkelingen zoals de landbouw, recreatie en natuur gebonden woon- en werklocaties (bijvoorbeeld nieuwe landgoederen) (Provincie Overijssel, z.d.) (Provincie Gelderland, z.d.).

4.3. Weidevogel- en korhoengebied

Met betrekking tot het weidevogel- en korhoengebied en beschermde landschapselementen geldt dat de planlocatie ligt buiten de bufferzone van het weidevogel- en korhoengebied. Deze bufferzone ligt in een straal van vijf kilometer om het weidevogelgebied heen. Het weidevogel- en korhoengebied ligt op ruim acht en een half kilometer ten westen en oosten van de planlocatie. (Nationaal Georegister, z.d.) Negatieve effecten zijn niet te verwachten.

5. Beschermd flora en fauna

5.1. Flora

De planlocatie en directe omgeving bestaat grotendeels uit verharding. Aan de achterzijde van de kapschuur is een agrarische weide aanwezig. De achterzijde van beide schuren wordt begrenst door een siertuin. Langs de randen van de siertuin staan opgaande heesters en struiken.

Beschermingswaardige bomen

Gemeente Deventer heeft alle beschermde bomen overzichtelijk in beeld gebracht via de Deventer bomen Stichting. Uit deze lijst is gebleken dat er geen beschermingswaardige bomen op de planlocatie en de directe omgeving aanwezig zijn (Deventer Bomen Stichting, 2020).

Effectenbeoordeling

Binnen het onderzoeksgebied zijn geen beschermde planten aangetroffen. Recente waarnemingen van beschermde plantensoorten ontbreken eveneens. In combinatie met de voedselrijke omstandigheden in de omgeving en het ontbreken van zeer specifieke biotopen waar beschermde planten worden aangetroffen, is aanwezigheid van beschermde vaatplanten uit te sluiten. Nader onderzoek naar vaatplanten is niet nodig.

Beschermingswaardige bomen

Op de planlocatie en in de directe omgeving zijn geen beschermingswaardige bomen aanwezig, negatieve effecten zijn uitgesloten.

5.2. Fauna- Zoogdieren

Onder zoogdieren worden hier bedoeld alle grond- en boomgebonden zoogdieren met uitzondering van vleermuizen.

Steenmarter

De steenmarter heeft een voorkeur voor steenachtige biotopen en schuilplaatsen. De steenmarter komt voor in een parklandschap, bosloze gebieden, steengroeven en gebouwen. Deze soort is een echte cultuurvolger en hij is vooral te vinden in de nabijheid van dorpen, boerderijen en grote steden. De aanwezigheid van groenstroken, heggen, bosjes, greppels en bermen zijn van belang, hier zoekt de steenmarter zijn voedsel (Zoogdierverseniging, z.d.).

De te amoveren voormalige melkveestal met aanpalende varkensstal en de kapschuur zijn in potentie geschikt als verblijfplaats voor steenmarter. Echter tijdens de veldinventarisatie zijn geen sporen als keutels en kadaverresten aangetroffen die wijzen op een vaste verblijfplaats en aanwezigheid van deze soort. De steenmarter is enkel als passant te verwachten. Met de toekomstige ontwikkeling worden geen negatieve effecten op deze soort niet verwacht.

Algemeen soorten

Algemeen voorkomende zoogdierensoorten zoals huismuis, huisspitsmuis, haas, ree en konijn komen hoogstwaarschijnlijk wel in en rond het plangebied voor. Deze soorten zijn niet beschermd of staan op de vrijstellingslijst van de provincie Overijssel.

Effectenbeoordeling

Algemene soorten

Op de projectlocatie worden voornamelijk, algemene zoogdierensoorten verwacht. De werkzaamheden kunnen tot negatieve effecten op deze soorten leiden, bijvoorbeeld door de aantasting van holen en gangenstelsels. Omdat een vrijstelling bij ruimtelijke ontwikkeling en inrichting geldt, moet alleen rekening

gehouden worden met de algemene zorgplicht die voor alle planten en dieren geldt.

Aantasting van vaste verblijfplaatsen van beschermde soorten is niet aan de orde, daar het plangebied niet beschikt over een geschikt leefgebied en doordat de locatie buiten het bekende verspreidingsgebied valt. Significante verslechtering van (potentieel) leefgebied is geen sprake. Nader onderzoek naar beschermde soorten is niet aan de orde.

5.3. Fauna- Vleermuizen

Tijdens de veldinventarisatie is de potentie onderzocht van het plangebied voor vleermuizen en is gelet op sporen. Verblijfplaatsen van vleermuizen bevinden zich in holten van bomen en besloten of donkere ruimten van kunstwerken, zoals gebouwen.

Er is onderzocht welke soorten redelijkerwijs of mogelijk te verwachten zijn aan de hand van het landschap, de omgeving en gekend verspreidingsbeeld. Daarna is onderzocht welke functies voor vleermuizen mogelijk voorkomen. Als richtlijn is hiervoor de checklist van het huidig geldende vleermuisprotocol (2021) aangehouden. Het gaat om voor vleermuis van belang zijnde objecten die door de beoogde activiteit of plan, in relevante mate worden aangetast.

Foerageergebied en vliegroutes zijn alleen beschermd als ze essentieel zijn voor het goede voortbestaan van de soort ter plaatse (Netwerk Groene Bureaus, 2021) (Vleermuizen- Alle soorten van Europa en Noordwest-Afrika, 2011).

Verblijfplaatsen

De voorgenomen ingreep heeft betrekking op voor vleermuizen geschikte bebouwing. Soorten als:

- Gewone dwergvleermuis;
- Ruige dwergvleermuis;
- Laatvlieger;
- Grootoorvleermuis.

Melkveestal met aanpalende varkensstal en een kapschuur

De melkveestal met aanpalende varkensstal en de kapschuur zijn opgebouwd uit een steensmuur met een afwerking van stalen constructie panelen. Op het dak liggen asbestgolflaten. Op het deel waar de varkensschuur grenst aan de woning bestaat uit een losstaand geheel.



Varkensschuur en woonhuis

In de melkveestal met aanpalende varkensstal en woonhuis zijn geen van de elementen geïsoleerd, er zijn vele grote openingen te vinden. Het dak ligt 'koud' op het dak. Binnen het gehele plangebied zijn geen sporen, zoals mest en afgebeten vlinder- en/of vliegenvleugels aangetroffen. Jaarrond beschermde verblijfplaatsen van vleermuizen is, voor wat betreft de melkveestal met aanpalende varkensstal en een kapschuur, uitgesloten.

Foerageergebied

Boven het plangebied wordt mogelijk gefoerageerd door vleermuizen. Hier is echter geen sprake van een foerageergebied dat van essentieel belang is voor vleermuizen. In de directe omgeving zijn vele vergelijkbare en meer geschikte locaties aanwezig. Daarnaast blijft tijdens- en na de ruimtelijke ontwikkeling het plangebied geschikt als foerageergebied.

Vlieg- en migratie routes

Vlieg en migratie routes zijn veelal rechtlijnige elementen als bosranden, (water) wegen, bospaden en bomen rijen bij voorkeur in open gebied. Het betreffen rechtlijnige elementen waar vleermuizen in een rechtlijnige vlucht snel kunnen verplaatsen. Bij vliegroutes spreken we veelal over het verplaatsen van en na tijdelijke verblijfplaats naar foerageergebieden. Migratieroutes bestaan veelal uit grote elementen waarlangs wordt gemitigeerd van zomer naar winter verblijfplaats en visa versa.

Licht

Met de nieuwe inrichting moet rekening worden gehouden met kunstmatige lichtbronnen om lichtverstoring te voorkomen. Dit betekent dat de plaatsing, de intensiviteit en de stralingsrichting van buitenlampen zodanig moet zijn dat er geen verstoring van strooilicht plaatsvindt. Werk met vleermuisvriendelijke verlichting en maak de verlichting dynamisch. Te allen tijde moet de verlichting naar beneden gericht zijn om verstoring door middel van strooilicht te voorkomen.

Effectenbeoordeling

Op basis van het veldbezoek is de inschatting dat de vleermuizen geen gebruik maken van de planlocatie. Nader op veermuizen in niet (Netwerk Groene Bureaus, 2021).

5.4. Fauna- Vogels

Vogels met jaarrond beschermde verblijfplaats

Huismus

De habitat van de huismus moet voldoen aan een combinatie van een aantal elementen, die binnen een straal van enkele meters (dekking bij voedselbronnen) tot enkele honderden meters (nestplek en voedselbronnen) van elkaar moeten liggen. De habitat moet bestaan uit een combinatie van plekken voor nestgelegenheid, voedsel (voor volwassen en jongen), dekking zoals groenblijvende struiken en klimplanten, plekken voor stofbaden en drinkwater. De omgeving van het pand biedt een geschikt habitat voor deze soort (BIJ12, 2017).

Tijdens de veldinventarisatie zijn geen nestactiviteiten, nestplaatsen en individuen van huismus in de te amoveren bebouwing aangetroffen. In de nabij gelegen bebouwing, de kaasboerderij en de melkveestal zijn huismussen gezien en gehoord. Gezien de leegstand van de melkveestal met aanpalende varkensschuur en het ontbreken van voedselaanbod is het niet te verwachten dat deze soort gebruik maakt van de te amoveren bebouwing.

Toegevoegde soorten provincie Overijssel jaarrond beschermde nestplaatsen

In aanvulling van de bestaande nationale lijst met jaarrond beschermde nestplaatsen van diverse soorten vogels heeft de provincie Overijssel hierop soorten met jaarrond beschermde nestplaatsen toegevoegd. Uit deze lijst blijkt dat de omgeving van de planlocatie geschikt is voor boerenwaluw.

Boerenwaluw

De boerenwaluw broedt in open schuren en onder brede dakoverstekken, onder bruggen en incidenteel op andere beschutte plaatsen. Ook komt de boerenwaluw veel voor in de omgeving van water, waar de zwaluwen insecten verzamelen. De boerenwaluw is een luchtacrobaat en heeft voorkeur voor boerenschuren en loodsen waar ze in en uit kunnen vliegen (Vogelbescherming, z.d.).

In de te amoveren bebouwing zijn geen nestactiviteiten en nestplaatsen van boerenwaluw aangetroffen. Onder het dak overstek van de woning zijn meerdere nestplaatsen aanwezig, tevens zijn er boerenzwaluwen gezien.

Toegevoegde soorten provincie Overijssel jaarrond beschermde leefgebied

Soorten die op deze lijst zijn geplaatst vanwege de slechte staat van instandhouding waarin ze verkeren. Daarnaast zijn er ook soorten die specifieke eisen stellen aan hun nestplaats en bijbehorend functioneel leefgebied, waardoor binnen de reikwijdte van de soort slechts beperkte alternatieve nestgelegenheden aanwezig zijn.

Met de amovatie van de bebouwing blijft de omgeving behouden. Gebruik van omliggende boerderijactiviteiten en woonboerderij blijven bestaan. Het functioneel leefgebied voor soorten als boerenwaluw en spreeuw blijven behouden.

Overige jaarrond beschermde nestplaatsen

Tijdens het onderzoek zijn er geen horsten, roekenkolonie of geschikte (oude) kraaiennesten aangetroffen in het plangebied en nabije omgeving.

Overige broedvogels

De omgeving van het plangebied is geschikt voor algemene broedvogels. Het plangebied biedt mogelijkheden voor nestlocaties. Tijdens de inventarisatie zijn op de planlocatie op de rand van de kapschuur een nestplaats van tortelduif aangetroffen. Tevens waren in de aangrenzende particuliere tuin algemeen voorkomende soorten als merels, vinken en mezen luid aanwezig. Het is zeer waarschijnlijk er nesten en nestactiviteiten van deze soorten aanwezig zijn.

Effectenbeoordeling

Huismus en boerenwaluw

Van zowel de soort huismus als boerenwaluw zijn geen nestplaatsen en nestactiviteiten en aanwezige individuen in de te amoveren bebouwing aangetroffen. Dit heeft zeer waarschijnlijk te maken met de leegstand van de bebouwing en de ongeschiktheid van de kapschuur. Daarnaast zijn er betere alternatieven zoals het dak van kaasboerderij, de melkveestal en de dakoverstekken van de woning. De ruimtelijke ontwikkeling zal derhalve niet leiden tot verstoring, aantasting of vernieling van jaarrond beschermde rust- of voorplantingsplaatsen van vogels.

Algemene soorten

Voor alle beschermde, inheemse (ook de algemeen voorkomende) vogelsoorten geldt vanuit de Wnb een verbod op handelingen die nesten of eieren beschadigen of verstoren. Ook handelingen die een vaste rust- of verblijfplaats van beschermde vogels verstoren zijn niet toegestaan. In de praktijk betekent dit dat versturende werkzaamheden bij voorkeur buiten het broedseizoen* moeten plaatsvinden.

**In het kader van de Wnb wordt voor het broedseizoen geen standaardperiode gehanteerd. Van belang is of een broedgeval verstoord wordt, ongeacht de datum. Globaal gaat het echter om de periode van 15 maart tot 15 juli.*

5.5. Fauna- Overige soorten

Het ontbreekt aan een geschikt leefgebied voor zwaarder beschermde soorten (amfibieën, reptielen, vissen en ongewervelden) en dergelijke soorten komen dan ook met zekerheid niet voor op de planlocatie.

Algemene soorten komen hoogstwaarschijnlijk wel in en rond het plangebied. Herkomst is terug te voeren op de eventueel aanwezige waterafvoersloten-vijverpartijen. Deze soorten zijn niet beschermd of staan op de vrijstellingslijst van de provincie Overijssel.

Effectenbeoordeling

Het vóórkomen van beschermde soorten uit overige soortgroepen (amfibieën, reptielen, vissen en ongewervelden) is op voorhand uitgesloten wegens het ontbreken van geschikt leefgebied en doordat de locatie buiten het bekende verspreidingsgebied valt. Negatieve effecten op beschermde soorten uit overige soortgroepen zijn derhalve op voorhand uit te sluiten. Een ontheffing of nader onderzoek naar deze soorten is niet noodzakelijk.

6. Conclusies

6.1. Overzicht beschermde gebieden

Gebiedsbescherming	Aanwezigheid	Effecten	Aanbevelingen
Natura 2000- Stikstof stofgevoeligheid	habitat/ soorten	mogelijk	AERIUS- berekening, overleg bevoegd gezag
Overige onderdelen NNN, GNN en Zone ONW	niet	geen	geen

6.2. Overzicht beschermde soorten

Soortengroepen	Aanwezigheid	Effecten	Aanbevelingen	Mits
Flora – beschermde soorten	niet	geen	geen	
Beschermde- en monumentale bomen	niet	geen	geen	
Zoogdieren- beschermde soorten				
Steenmarter	niet	geen	geen	
Vleermuizen- verblijfplaatsen	niet	geen	geen	
Vleermuizen- vliegroute/foerageergebied	mogelijk	beperkt	zorgplicht	beperkt met licht belasting wordt omgegaan
Zoogdieren- vrijgestelde soorten	mogelijk	beperkt	zorgplicht	
Vogels- jaarrond beschermde nesten				
Huismus	niet	geen	geen	
Boerenwaluw	niet	geen	geen	
Vogels- algemene broedvogels	mogelijk	beperkt	zorgplicht	
Amfibieën/vissen- beschermde soorten	niet	geen	geen	
Amfibieën/vissen- vrijgestelde soorten	mogelijk	beperkt	zorgplicht	
Reptielen/ongewervelden- besch. soort	niet	geen	geen	
Reptielen/ongewervelden- vrijgest. soort	mogelijk	beperkt	zorgplicht	

6.3. Advies en aanbevelingen

Gebiedsbescherming

- Natura 2000 gebied: Wijziging beleidsvoering:
U dient de gemeente te raadplegen of een AERIUS-berekening uitgevoerd moet worden, zo ja:
Voer een AERIUS-berekening uit om aan te bepalen of met de nieuwe ontwikkeling/inrichting negatieve effecten op Natura 2000 gebied plaatsvinden. Uit de AERIUS-berekening zal blijken of met de voorgenomen ontwikkeling de stikstof depositie toeneemt. Als de uitkomst hiervan nul Mol/ha/jaar of minder is kan een vergunning worden verleend.

Zoogdieren

Vogels

- Effecten op beschermde soorten en soortgroepen waarvoor geen vrijstelling geldt, zijn uitgesloten omdat er geen aanwijzingen zijn dat dergelijke soorten binnen invloedssfeer van de werkzaamheden voorkomen;
- Tijdens het broedseizoen zijn broedgevallen van algemene broedvogels in de omgeving van het plangebied te verwachten. Bezette nesten mogen nooit vernield worden. Verstoring is alleen toegestaan wanneer deze geen invloed heeft op de overleving van ouders en jongen. De piek van het broedseizoen ligt in de periode half maart-half juli, maar eerdere en latere broedgevallen komen voor;

Zorgplicht

- Ten aanzien van alle dieren en planten (beschermd of niet beschermd) geldt dat men zich dient te houden aan de algemene zorgplicht. Dit houdt in dat nadelige gevolgen voor flora en fauna naar redelijkheid zoveel mogelijk voorkomen moeten worden;

Overige

- Wanneer tijdens werkzaamheden toch beschermde soorten worden aangetroffen dienen werkzaamheden tijdelijk te worden stilgelegd en wordt contact opgenomen met een inzake deskundige. Overleg met de deskundige moet duidelijk maken hoe met de ontstane situatie kan worden omgegaan;
- Goedgekeurde gedragscode Koninklijke Vereniging Stadswerk Nederland heeft een vernieuwde gedragscode opgesteld voor de ruimtelijke ontwikkeling of inrichting en bestendig beheer of onderhoud. De gedragscode kan worden toegepast tijdens de voorbereidende en uitvoerende werkzaamheden op locaties met wettelijk beschermde soorten. De gedragscode geeft invulling aan aantoonbaar zorgvuldig handelen. Behoud en herstel van biodiversiteit staat hierin centraal (Koninklijke Vereniging Stadswerk Nederland, 2020).

7. Kwaliteitsborging- en geldigheid

Door de inzet van deskundigen op gebied van ecologie en landelijk geaccepteerde onderzoeksmethoden is de kwaliteit van het onderzoek zoveel mogelijk gewaarborgd. Otte Groenadvies hanteert de richtlijnen van het Netwerk Groene Bureaus en de richtlijnen uit de soorten- standaarden/kennisdocumenten van RVO/BIJ12. Toetsing van de aanpak en uitwisseling van ervaringen met gemeente/provincie en collega-onderzoekers vindt plaats op regelmatige basis.

Garanties over aan-/afwezigheid van planten en dieren is niet te geven. Daarvoor is de aard en de opzet van een quickscan niet toereikend. Daarbij is het een eenmalige momentopname en houdt het geen rekening met de dynamische aspecten van natuur, zoals migratie en kolonisatie door soorten en veranderingen in terreingebruik en beheer. De geldigheidsduur van de rapportage bedraagt voor de zwaarder beschermde soorten maximaal 3 jaar.

8. Bibliografie

BIJ12. (2017, Juli). *Kennisdocument Huismus*. Opgeroepen op mei 28, 2020, van <https://www.bij12.nl/assets/BIJ12-2017-009-Kennisdocument-Huisumus-1.0.pdf>

BIJ12. (z.d.). *Vergunning aanvragen of niet?* Opgeroepen op mei 27, 2021, van <https://www.bij12.nl/onderwerpen/stikstof-en-natura2000/vergunningen-en-toestemmingsbesluiten/vergunning-aanvragen-of-niet/>

Deventer Bomen Stichting. (2020, maart 10). Opgeroepen op mei 28, 2021, van <https://deventerbomenstichting.nl/category/monumentale-bomen/>

Helversen, D. &. (2011). *Vleermuizen- Alle soorten van Europa en Noordwest-Afrika*. Tirion Natuur.

Kadviewer. (z.d.). *Online kaarten*. Opgeroepen op mei 27, 2021, van <https://kadviewer.map5.nl>

KNMI. (z.d.). *Weerstation*. Opgeroepen op mei 26, 2021, van <https://www.knmi.nl/nederland-nu/weer/waarnemingen>

Koninklijke Vereniging Stadswerk Nederland. (2020, Juli 7). *Gedragscode Soortenbescherming voor gemeenten*. Opgeroepen op mei 28, 2021, van <https://www.rvo.nl/sites/default/files/2020/08/Gedragscode%20SW%20EIndconcept%20200709%20v1.0.pdf>

Leestekens van het landschap. (z.d.). Opgeroepen op mei 27, 2021, van <https://www.leestekensvanhetlandschap.nl/enk>

Ministerie van Landbouw, Natuur en Voedselkwaliteit. (z.d.). *Natura 2000 gebieden*. Opgeroepen op mei 27, 2021, van <https://www.synbiosys.alterra.nl/natura2000/googlemapszoek2.aspx>

Nationaal Georegister. (z.d.). *Online kaarten*. Opgeroepen op mei 27, 2021, van <https://nationaalgeoregister.nl/geonetwork/srv/dut/catalog.search#/map>

Netwerk Groene Bureaus. (2021, januari 1). *Vleermuisprotocol 2021*. Opgeroepen op mei 28, 2021, van <https://www.netwerkgroenebureaus.nl/werken-aan-kwaliteit/werken-aan-kwaliteit/vleermuisprotocol>

Overheid. (2020, januari 1). *Wet Natuurbescherming*. Opgeroepen op mei 26, 2021, van <https://wetten.overheid.nl/BWBR0037552/2020-01-01>

Provincie Gelderland. (z.d.). *Omgevingsverordening*. Opgeroepen op mei 27, 2021, van https://gldanders.planoview.nl/planoview/NL.IMRO.9925.PVOMgverordening-vst1?s=SAAXIYAKQgF7vzJFhERCBAN4P4P_____wP38wJiAMdOCzhy3qgpM4ZO GbcCBA

Provincie Overijssel. (z.d.). *Natuurnetwerk Nederland*. Opgeroepen op mei 27, 2021, van https://services.geodataoverijssel.nl/viewer/layer/B46_natuur_en_landschap/B46_Natuurnetwerk_Nederland

Rijksoverheid. (z.d.). *Natuur Netwerk Nederland*. Opgeroepen op mei 27, 2021, van <https://www.rijksoverheid.nl/onderwerpen/natuur-en-biodiversiteit>

Vogelbescherming. (z.d.). *Boerenzwaluw*. Opgeroepen op mei 28, 2020, van <https://www.vogelbescherming.nl/ontdek-vogels/kennis-over-vogels/vogelgids/vogel/boerenzwaluw>

Zoogdierversoort. (z.d.). *Steenmarter*. Opgeroepen op mei 28, 2021, van <https://www.zoogdierversoort.nl/zoogdiersoorten/steenmarter>

Bijlage

BIJLAGE 1: Wettelijk kader Wet natuurbescherming -

Soortbescherming

De Wnb is op 1 januari 2017 in werking getreden. De wet is in de plaats gekomen van de Natuurbeschermingswet 1998, de Flora- en faunawet en de Boswet. De wet is ingedeeld in hoofdstukken en kent een algemeen deel (hoofdstuk 1), delen over Natura 2000-gebieden (hoofdstuk 2), soorten (hoofdstuk 3), houtopstanden, hout en houtproducten (hoofdstuk 4), verder delen die gaan over vrijstellingen, beschikkingen en verplichtingen (hoofdstuk 5), financiële bepalingen (hoofdstuk 6), handhaving (hoofdstuk 7), overige bepalingen (hoofdstuk 8) en tot slot een beschrijving van het overgangsrecht (hoofdstuk 9) en een beschrijving van de wijziging van overige wetten (hoofdstuk 10). In navolgende paragrafen is een samenvattende beschrijving van het onderdeel soortbescherming gegeven, wat relevant is voor onderliggende toetsing (Overheid, 2020).

Categorieën

De wet maakt onderscheid in drie categorieën van beschermde soorten, namelijk:

- Vogelrichtlijnsoorten
- Habitatrichtlijnsoorten
- Andere soorten

Vogelrichtlijnsoorten

Alle van nature in Nederland in het wild levende vogels van soorten als bedoeld in artikel 1 van de Vogelrichtlijn zijn in Nederland beschermd. De soorten van artikel 1 van Vogelrichtlijn zijn alle vogelsoorten die op het Europese grondgebied van de lidstaten van de EU voorkomen. Het deel daarvan dat van nature in Nederland voorkomt, is dus beschermd (art. 3.1 lid 1).

Habitatrichtlijnsoorten

In deze categorie vallen alle in het wild levende dieren zoals genoemd in:

- Bijlage IV, onderdeel a, bij de Habitatrichtlijn,
- Bijlage II bij het Verdrag van Bern of;
- Bijlage I bij het Verdrag van Bonn; (art. 3.5 lid 1) en (in hun natuurlijke verspreidingsgebied) planten van soorten, genoemd in:
- Bijlage IV, onderdeel b, bij de Habitatrichtlijn of;
- Bijlage I bij het Verdrag van Bern; (art. 3.5, lid 5)

De bijlagen zijn zeer uitgebreid en er staan ook veel soorten in genoemd die van nature niet in Nederland voorkomen.

Andere soorten

Naast de soorten waarvan de bescherming op Europees niveau verplicht is gesteld, is er ook een aantal soorten op nationaal niveau beschermd. Dit is dus een “nationale kop” op de Europese bescherming. Het gaat hierbij om soorten die zeer zeldzaam en/of bedreigd zijn en waarvan het duurzaam voortbestaan niet is verzekerd als er geen beschermingsmaatregelen worden getroffen. De soorten waar het om gaat zijn opgenomen op de bijlage bij de wet (art. 3.10, lid 1 onder a en c).

Verbodsbepalingen: Ten aanzien van vogels verbiedt de wet het opzettelijk doden of vangen (art. 3.1 lid 1), het opzettelijk vernielen van nesten, rustplaatsen en eieren (art. 3.1 lid 2), het rapen of onder zich hebben van eieren (art. 3.1 lid 3) en het opzettelijk storen van vogels (art. 3.1 lid 4). Het verbod tot opzettelijk storen geldt niet in het geval de storing niet van wezenlijke invloed is op de staat van instandhouding van de desbetreffende vogelsoort (art. 3.1 lid 5).

Ten aanzien van de overige Europees beschermde diersoorten verbiedt de wet het opzettelijk doden of vangen (art 3.5 lid 1), het opzettelijk verstoren (art 3.5 lid 2), het opzettelijk vernielen of rapen van eieren (art 3.5 lid 3) en het beschadigen of vernielen van voortplantingsplaatsen of rustplaatsen (art 3.5 lid 4). Ten aanzien van de Europees beschermde plantensoorten verbiedt de wet het

opzettelijk plukken en verzamelen, afsnijden, ontwortelen en vernielen (art 3.5 lid 5).

Ten aanzien van de nationaal beschermde diersoorten geldt slechts een verbod op het opzettelijk doden of vangen (art 3.10 lid 1 onder a) en het opzettelijk beschadigen of vernielen van voortplantingsplaatsen of rustplaatsen (art 3.10 lid 1 onder b). Ten aanzien van de nationaal beschermde plantensoorten geldt een verbod op het opzettelijk plukken en verzamelen, afsnijden, ontwortelen of vernielen (art 3.10 lid 1 onder c).

Gedragscodes, vrijstellingen en ontheffingen

Gedragscode

De in het voorgaande beschreven verbodsbepalingen zijn niet van toepassing op handelingen die zijn beschreven in en aantoonbaar worden uitgevoerd volgens een door de minister van EZ vastgestelde gedragscode (art. 3.31 lid 1). Het moet dan gaan om handelingen die plaatsvinden in het kader van:

- a. een bestendig beheer of onderhoud aan vaarwegen, watergangen, waterkeringen, waterstaatswerken, oevers, vliegvelden, wegen, spoorwegen of bermen, of in het kader van natuurbeheer;
- b. een bestendig beheer of onderhoud in de landbouw of de bosbouw;
- c. een bestendig gebruik;
- d. ruimtelijke ontwikkeling of inrichting.

Vrijstelling

Provinciale staten en de minister van EZ kunnen vrijstelling verlenen van de verbodsbepalingen (art 3.3 lid 2- 4; 3.8 lid 2-5, 3.10 lid 2). Voor zover het gaat om de hiervoor beschreven verbodsbepalingen, kan in het kader van ruimtelijke ontwikkeling en inrichting een ontheffing worden verleend op de verbodsbepalingen van artikel 3.1, 3.5 en 3.10, dus ten aanzien van alle beschermde soorten. Een vrijstelling mag alleen worden verleend wanneer aan bepaalde voorwaarden is voldaan. Deze zijn gelijk aan de voorwaarden waaronder een ontheffing verleend kan worden (zie hieronder).

Voor welke soorten een vrijstelling geldt, verschilt per bevoegd gezag (ministerie van EZ en de afzonderlijke provincies). De lijst met vrijgestelde soorten van het ministerie is alleen van toepassing op handelingen waarvoor de minister van EZ het gevoegd gezag is. Voor handelingen waarvoor Gedeputeerde Staten het bevoegd gezag zijn, geldt de vrijstellingslijst van de betreffende provincie.

Ontheffing

Voor soorten waarvoor (in de betreffende provincie) geen vrijstelling geldt, moet wanneer niet volgens een gedragscode wordt gewerkt een ontheffing worden aangevraagd wanneer er een handeling wordt uitgevoerd waardoor een verbodsbepalingen van artikel 3.1, 3.5 of 3.10 van de Wnb wordt overtreden (art 3.3 lid 1,3; 3.8 lid 1,3, 3.10 lid 2). Of deze ontheffing kan worden verleend, hangt af van of men kan voldoen aan de voorwaarden. Deze voorwaarden verschillen per categorie.

De eerste eis die wordt gesteld, is dat er geen andere bevredigende oplossing mag zijn. Dat betekent - ook in combinatie met de in artikel 1.11 beschreven zorgplicht - wanneer een overtreding redelijkerwijs te voorkomen is en ontheffing niet mogelijk is. De werkzaamheden moeten dan op zodanige wijze worden uitgevoerd dat er geen overtreding van de wet plaatsvindt. Te denken valt aan het kappen van bomen buiten het broedseizoen, of het afzetten van en het wegvangen van soorten in het werkgebied.

Verder kan een ontheffing alleen worden verleend wanneer is aangetoond dat er geen afbreuk wordt gedaan aan de gunstige staat van instandhouding van de betreffende soort. Daarnaast gelden er per categorie verschillende aanvullende voorwaarden.

Voor Vogelrichtlijnsoorten kan alleen een ontheffing worden verleend: (art 3.3 lid 4):

1. in het belang van de volksgezondheid of de openbare veiligheid;
2. in het belang van de veiligheid van het luchtverkeer;

3. ter voorkoming van belangrijke schade aan gewassen, vee, bossen, visserij of wateren;
4. ter bescherming van flora en/of fauna;
5. voor onderzoek of onderwijs, het uitzetten of herinvoeren van soorten, of voor de daarmee samenhangende teelt, of
6. om het vangen, het onder zich hebben of elke andere wijze van verstandig gebruik van bepaalde vogels in kleine hoeveelheden selectief en onder strikt gecontroleerde omstandigheden toe te staan.

Voor Habitatrictlijnsoorten kan alleen een ontheffing worden verleend: (art 3.8 lid 5):

1. in het belang van de bescherming van de wilde flora of fauna of in het belang van de instandhouding van de natuurlijke habitat;
2. ter voorkoming van ernstige schade aan met name de gewassen, veehouderijen, bossen, visgronden, wateren of andere vormen van eigendom;
3. in het belang van de volksgezondheid, de openbare veiligheid of andere dwingende redenen van groot openbaar belang, met inbegrip van redenen van sociale of economische aard en met inbegrip van voor het milieu wezenlijke gunstige effecten;
4. voor onderzoek en onderwijs, repopulatie of herintroductie van deze soorten of voor de daartoe benodigde kweek, met inbegrip van de kunstmatige vermeerdering van planten, of
5. om het onder strikt gecontroleerde omstandigheden mogelijk te maken op selectieve wijze en binnen bepaalde grenzen een beperkt, bij de ontheffing of vrijstelling vastgesteld aantal van bepaalde dieren van de aangewezen soort te vangen of onder zich te hebben, onderscheidenlijk een beperkt bij de ontheffing of vrijstelling vastgesteld aantal van bepaalde planten van de aangewezen soort te plukken of onder zich te hebben.

Voor de andere soorten gelden de voorwaarden die gelden voor de overige Europees beschermde soorten, aangevuld met: (art 3.10 lid 2):

6. in het kader van de ruimtelijke inrichting of ontwikkeling van gebieden, daaronder begrepen het daaropvolgende gebruik van het ingerichte of ontwikkelde gebied;
7. ter voorkoming van schade of overlast, met inbegrip van schade aan sportvelden, schietterreinen, industrieterreinen, kazernes of begraafplaatsen;
8. ter beperking van de omvang van de populatie van dieren, in verband met door deze dieren ter plaatse en in het omringende gebied veelvuldig veroorzaakte schade of in verband met de maximale draagkracht van het gebied waarin de dieren zich bevinden;
9. ter voorkoming of bestrijding van onnodig lijden van zieke of gebrekkige dieren;
10. in het kader van bestendig beheer of onderhoud in de landbouw of bosbouw;
11. in het kader van bestendig beheer of onderhoud aan vaarwegen, watergangen, waterkeringen, waterstaatswerken, oevers, vliegvelden, wegen, spoorwegen of bermen, of in het kader van natuurbeheer;
12. in het kader van bestendig beheer of onderhoud van de landschappelijke kwaliteiten van een bepaald gebied, of
13. in het algemeen belang.

Aanhaken bij de Wet Algemene Bepalingen Omgevingsrecht (WABO)

Er kan voor worden gekozen geen ontheffing Wnb aan te vragen, maar de toestemming aan te laten haken bij de Omgevingsvergunning. In dat geval dient het betreffende onderzoek bijgevoegd te worden bij de aanvraag Omgevingsvergunning. Het bevoegd gezag voor de Omgevingsvergunning vraagt vervolgens een verklaring van geen bedenking (vvgb) aan bij het bevoegd gezag Wnb. De voorwaarden waaronder de vvgb wordt afgegeven maken vervolgens onderdeel uit van de Omgevingsvergunning.

Wanneer ervoor wordt gekozen de toestemming Wnb niet aan te laten haken, moet de ontheffing Wnb zijn aangevraagd voordat de Omgevingsvergunning wordt aangevraagd (Overheid, 2020).